南京日報

本報登記證 內政部警字第一一八九號 中宣部中字第二一六四號
電報掛號 一一一二
社址 白下路八三號・電話 二一五八三號
中華郵政掛號特准認為新聞紙類
第三百七十八號
今日二大張售洋二分

今日提要

要聞　陝北剿匪有進展　立法院開始審查憲草修正案
國際　亞國北部戰事又緊張
社會　馬市長談積極進行市政建設
教育　首都兒童演說競賽今午預選

陝北剿匪進展 我軍痛擊竄甘殘匪
第廿一軍師長人選已決定
張學良召集行營職員訓話
蓉市宣佈解嚴

（西安十七日電）竄甘殘匪、北竄經通渭、被我軍痛擊、僅剩二千餘人、西蘭公路、交通恢復、

（榆林十七日電）陝北剿匪軍事、近來頗有進展、我王以哲部、由膚施向安塞進攻、縣城即可收復、井岳秀高桂滋師、刻在石灣清澗一帶、截擊徐海東、劉天丹匪、

（成都十八日電）廿一軍師長唐式遵、王纘緒、潘文華升任（廿一）、（廿三）（四十四）三軍軍長後、饒國華、升為廿一軍第一師長、郭昌明為第二師長、楊國禎為教導師長、

（貴陽十八日電）吳忠信前奉蔣委員長電委代理駐黔綏靖主任、未獲辭准、十八日晨偕曾養甫、由省乘車赴蓉、晤行營主任顧祝同、會商黔省綏靖事宜、聞或將赴京、在吳離省期間、省府由民政廳長、綏署由參謀長代拆代行、

（成都十八日電）省府督署十八日宣佈蓉市解嚴令、並撤銷戒嚴司令部、另設警備司令部、委侯建國為司令、文重孚為副司令、

（漢口十八日電）張學良以武昌行營、行將結束、特於十八日上午九時、召集全體職員訓話、對各員以往辦事精神、慰勉有加、

（福州十八日電）劉和鼎電告黃立貴股匪、由粵頭散竄東山村附近、經派隊協同新編第十師追剿、匪聞風散竄大山、已搜索前進、閩東殘匪、經第四綏區令、由新十師組綏追剿隊、施行猛擊、匪圖聯絡壽甯殘衆頑抗、史宏烈決集合全力、將匪一鼓盪平、親率一部隊伍、出發前方、向口口等處推進、沿海海匪、由海軍水警、分別截剿、限期肅清、完成綏靖工作、

燒香河開掘竣工 鹽河宣洩從茲暢達
灌雲民夫七萬固守六塘南堤
拆除中運東水壩蘇已飭照辦
沭陽各河水仍漲

（徐州十八日電）東海灌雲兩縣、開鑿燒香河兩條入海口門、分洩鹽河黃水、輸入大海、自開工後、兩縣民夫、積極趕做、一由中正河口、一由燒香北段、兩處河形、現均鑿通、各寬十丈、深六尺、水流滔滔、宣洩暢達、現在開寬入海口門、今後鹽河不致擁塞、災患可減、

（徐州十八日電）灌雲自六塘柴米口當、各河迭次潰堤後、縣府即征七萬民夫於一週間、搶築鹽河、及各支河堤岸三百里、惟最近有岸支流潰堤、水經大伊山西板浦以東、匯流至鹽河兩岸、先後成災、縣府為保護鹽田、急徵民夫、在葛集固守六塘南堤並搶護口當河西岸丁溝司徒溝等處堤防同時將縣城附近各決口處、動員搶堵、

（徐州十八日電）沭陽六塘軍屯堤後、南關蕩一帶、均被淹沒、縣城告急、各河水勢、仍在續漲、郯縣長督率民夫搶護、軍屯決堤築套堤防範、並將六塘北堤加高培厚、許縣長昨電導淮處、連日察勘水勢、因漣境六塘左岸、黃灣堤潰、水勢稍退落、擬將六塘左堤、加高培厚

（清江浦十八日電）南六塘險處、經淮漣兩縣、合力搶護、昨今兩日、幸未出險、惟淮漣境因地勢窪下、且各決口、尚未堵塞、周集蘇埰一帶、溢出之水、尚向低處奔放、一部經鹽河北瀉、該縣災民、正由當局募捐籌賑、

（清江浦十八日電）柴米萬公兩河堤頻決、東海現趕築石堤禦水、鹽河在灌雲潰決百餘丈後、水向四方放溢、板浦為水所困、現新安鎮亦上水、北部堤防、全部滲透、流勢再急、鹽河全堤、即崩潰、東海郯專員、令東灌沭三縣防護堤防、與渡救災民同重、並應破除畛域觀念、衡度利害輕重、合力與水掙扎、

（鎮江十八日電）本年七月魯境黃河南決、泛濫蘇北、其時正值大汎期間、淮水漲發、亦在意中、如果兩水同漲、災情之嚴重、必不堪設想、江蘇省政府、乃遵照全國經濟委員會、八月五日決議、分途導洩辦法、派員會同導淮委員會勘察、微湖水勢、現定中運洩量、並在中運河築東水壩工程、以期縮小災區、導水由六塘河歸海、現在六塘兩河流域、迭告危急、而汛期已過、淮水亦不致潑發、蘇省府准經委會電、拆除中運河東水壩、以資分洩、已於即日轉飭所屬、從速遵辦矣、

中日經濟提攜
傳將由滿鐵負責進行

（北平十八日電）日軍官在大連會議後、結果如何、外間均甚注意、同時傳聞不一、記者十八日晨、特訪某政界人員、叩詢一切、據稱、大連會議、係日軍部與關東軍各方交換意見、并取得聯絡之一種舉動、附帶研究對華方針、聞其結果、決定今後對華北、不再有所建樹、中日間、未了問題、仍以中國政府為對象、繼續談判、關於經濟提攜之事、擬切實進行、由滿鐵會社負責、平津近日、謠言甚盛、但多非事實、

中多將訂友好條約
張公使進行談判

據外交界息、我國與多明尼亞、尚未締結正式國交、年前多政府頒佈管理居留華僑條例、內容頗為苛刻、經外部電令駐古巴公使館、與多明尼亞駐古巴公使、提出磋商、多政府甚願與我國發生友好國交關係、並願彼此先訂立友好條約、經外部草約藍本、寄交我古巴公使館、轉與商洽後、惟因廢止華僑居留條例中範圍、雙方略有距離、故談判雖繼續不斷、而實際上尚難正式簽約、我國駐古巴公使張惠長蒞任後、已賡續前議、與多明尼亞駐古使續商、現聞已有相當結果、不久當可正式完成談判、第一步先訂友好條約、訂約後、雙方是否即交換使節、將來再行決定云、

義大使今晚抵京
美大使詹森抵滬
各國使館現已陸續南遷
智利代辦謁汪

義大使羅亞谷諾、於前日離平赴津、視察津義租界、並拜訪中外各當局、籌資聯歡、定昨日下午六時、乘平滬通車由津南來、今晚九時可以抵京、義大使館秘書斐賚樂、昨晨特赴外部通知、並悉義商在天津唐山購買之煤炭、約達萬噸合同已簽訂、即將陸續起運、其他雞蛋麵粉罐頭亦有購置、上海方面、業經裝運出口者較天津尤多、但此係義國僑華商人之營業行為、因恐將來戰事延長、原料必感缺乏、故儲備將來營利之需、非義政府所購辦以充軍用云、

英美日大使館、或根本還京、或擴充駐京辦事處、已經逐步實現、記者茲探誌詳情如下、

英國　英國大使館擴充駐京辦事處、正在逐步辦理、其重要檔案、業經運來、辦事處館員、較前已增加、關於館址方面俟地點覺定後、即可建築、藍圖已呈由英外部核准、預算案則係與大使升格同時提出通過、惟在其國內尚未正式發表數字、此後英大使賈德幹爵士、將以三分之二時間留京、俾與我外部隨時接洽外交事宜、以免周折、

美國　美國自使館升格後、詹森大使、已在京租妥住宅及辦公房屋、現為適應事實上之需要起見、已在京辦事處門首懸掛大使館金字牌、北平則改為辦事處牌、其重要檔案及辦事人員、亦經陸續來京、至新址問題、業由新華信託儲蓄銀行、與大使館訂定契約、由銀行投資建築大廈、而聘租與大使應用、租界亦已確定、原定地點、在東瓜市金農女大附近、惟現在因使館建地、即將解決、將俟正式確定、即在所畫地點興建、以省周折、年內必可興工、

日本　日本大使館擴大市辦事處組織、早經決議、惟因房屋問題、尚未解決、故遲未實行、該館計畫將鼓樓須磨總領事公館騰讓與有吉明大使居住、另租定揚子江水利委員會房屋、為須磨公館但因揚子江水利委員會與房東合同、尚未滿期、暫時不能騰出、因辦公房屋缺少、故遲遲事處暫時仍難遷京、至早須年底始能實現云、

蘇聯　蘇聯駐京大使館、原在大方巷、現因該處房屋、不敷應用、且交通方面、尤感覺不甚便利、現特定高樓門前國聯技術聯絡員辦公處房屋為新館址、已遷入辦公、館員宿舍、亦經遷至高樓門云、

智利新任代辦羅特今晨由滬抵京、九時半由外部總務司長甕辦林桐實、偕赴鐵部官舍晉謁汪兼部長、作蒞任後之首次拜訪、并呈遞該國外長介紹書函、談約半小時、始辭出、旋又赴外部、與徐唐兩次長、作同樣訪問、

（上海十八日電）美大使詹森、十八日晨抵滬、總領克銀漢等、到站歡迎、

亞代表返國從戎
北路呈現緊張狀態

（巴黎十八日國民海通電）阿比西尼亞駐法公使、兼國聯代表哈華利、特於昨晚由此乘車前往馬賽、候船返國、據渠臨行在站中對記者發表談話稱、「阿國人民在目前情形之下、必須一律執戈衛國、任你個人、均不容袖手旁觀坐視國家危亡」云、哈氏此次請纓返國、將由馬賽搭船赴吉布的港、隨即轉車返京、馳赴南路、與加丹首領兵殺敵云、

（阿京十八日國民海通電）據北路前線傳來消息、該面軍事復入積極活動狀態、意軍現正構築工事、並用電網保護戰壕、藉以鞏固陣地、此間相信此種預防、佈置適足表示意軍、頗懼衆育姆將軍所部之大舉反攻、至於意方所傳阿國戈德乾省、業因實行總動員、而發生革命風潮之說、已經此間官方切實否認、據稱該省動員成績頗佳、業已組成軍旅調赴前線、其中有若干隊、即可到達此路前線云、

（羅馬十八日國民海通電）此間官場對外國所傳意軍、在阿國境內投擲毒瓦絲炸彈之說、力加否認、斥為無稽讕言、同時並鄭重表示所有阿京、狄里達瓦及其他住有外僑之城池、均不致加以轟炸、並已通令前綫司令部知照、但曾定有條件、即此等城鎮、決不能利用作為軍隊或儲藏軍火之根據地是也云

（亞京十七日路透電）亞王今日校閱軍隊五萬人後、向衆訓勉曰、願兵民人人不顧生命作種種之犧牲、以衛國家、茲見全國熱切應召執戈禦敵、不勝歡忭、義人所恃者、不過為飛機、坦克車與新式軍火耳、但勝利終屬吾人、吾人力求和平上帝必加佑護、吾人在義作敵對行為前延待若許之久者、徒為吾人對國聯負有義務、今義國之侵略、已使吾人釋此義務戰士乎、其赴前敵奮勇作戰、今日據王宮息、亞王得於後數日內離京赴台西、該地大約得為此路亞軍之大本營、陸長慕魯格泰今日將率大軍先赴台西、

（巴黎十七日國民海通電）據巴黎晚報所得開羅消息、為阿比西尼亞載運軍火之第一艘、英國商船、已於本日通過蘇彝士運河、第二艘可望於星期五通過、

孔祥熙抵滬染恙
居正避壽吳淞宋子文赴滬
黃紹雄昨入京

（上海十八日電）孔祥熙十八日晨到滬、即赴私邸、因略受風寒、未赴中央銀行辦公、

（上海十八日電）居正因避壽、十八日晨到滬、即換乘淞滬車赴吳淞私寓休息、

（上海十八日電）宋子文十八日晨、由京返滬、

（杭州十八日電）黃紹雄十八日六時、晚車赴京、向中央報告浙政近況、

武漢警備司令職 陳繼承昨就任
蔣何均派員致訓最勉

（漢口十八日電）武漢警備司令陳繼承、十八日下午三時、在警部紀念堂宣誓就職、到黨政軍各界長官何成濬、夏斗寅等二百餘人、張學良代表蔣委員長、錢大鈞代表軍政部長何應欽、監誓致訓、希望陳氏不負黨國付託、為國家及地方努力服務、次張葉致詞、讚美葉蓬前功、並望陳氏不使葉氏專美于前、直接掌南武漢治安、間接使武漢工商業繁榮、次商界代表致詞、最後陳氏答詞、聲述努力職守、埋頭苦幹、以副長官付託之重、四時許攝影散會、

張學良訓詞

略謂今日武漢警備司令陳司令宣誓就職、本人代表蔣委員長致詞、陳司令為黨國宿將、為黨國奮鬥十餘年、厥功甚偉、此次武漢警備司令出缺、以陳司令繼任、必能公忠體國、為地方鞏固治安、且陳司令對武漢情形、異常熟悉、值此武漢行營、結束之際、關於武漢警備、可謂黨國付託得人、希望陳司令為國家前途努力、於內憂外患中、使武漢安如磐石云

錢大鈞訓話

次軍政部何部長代表錢大鈞訓詞、略謂兄弟奉軍政部何部長電令、前來代表監誓、異常榮幸、陳司令是本黨中堅份子、學識經驗、備極優良、此次奉命兼任武漢警備司令、一定能遵照中央命令、長官意旨、努力武漢警備業務、吾人敢斷定陳司令、一定能將武漢治安警備鞏固、以滿足一般市民之望云

川康公路
即可勘測竣事

（重慶十八日電）川各幹路、除川黔公路、已全線完成外、川陝公路、亦已局部完成通車、川康路、不日即可勘測竣事、川湘綫、刻正在勘測中、川鄂路、亦經兩次派員勘測、萬縣至利川全段、長四百餘里、刻已開工興築、

滬九月份對外貿易衰落
對義貿易統計

（上海十八日電）江海關息、滬市九月份、對外貿易、呈空前衰落情形、輸入總值二五八六七一三六元、較去年同期凡減少一倍、輸出總值二一八二〇九二八元、較去年同期、亦激減、入超僅〇四六二〇八元、開數年來未有紀錄、

（上海十八日電）國際貿易局息、八月份義貨輸華總值七一九三八三元、以人造絲為最多、次為絨毛織品、機器顏料等、華貨輸義總值七三七〇五五元、以芝麻花生桐油三項為大宗、

林主席
赴青芝寺

（福州十八日電）林主席龍尚幹之行、十七日赴青芝寺、定二十一日返省、視察社會教育機關、

冀仁壽渠
工竣驗收

（保定十八日電）滹沱河仁壽渠工程完竣、呂咸十八日午偕科長薛鳳元、祕書師季昇、赴欒驗收、

重慶貴陽長途電話
工程完竣 不日開放

交通部為發展西南電信交通起見、特派員自重慶經成都至貴陽建設長途話綫、該項工程、已於本月十七日完工、試驗通話、異常清晰、不久即可正式開放矣、

郵局刼案
續獲嫌疑犯

（上海十八日電）郵局刼案、租界捕房、十七日續獲同黨草甯人周堯石、劉道生、吉文獻三人、十八日晨解特一區地方法院審訊後改廿三日併案審訊

故宮盜寶案
上訴駁回

（鎮江十八日電）故宮盜寶案之陳郁上罪案、蘇高五分院、十二日審結、十八日判決陳郁上訴駁回、聞陳將再上訴最高法院

土地歸村公有案
內財等部定期審查
下星期四集合會商

太原綏靖公署與山西省政府、前將擬訂之土地村公有制、會呈行政院核示、行政院交內政財政等部、詳議具復、現悉內政部、定於下星期四（二十四）日下午三、請財政等部、派員到部會商、

青濟津察各地日領 下週在津召開會議
守島謁汪後已赴鎮揚遊覽
岡村昨晨謁汪

（北平十八日電）日外務省東亞局第一課長守島、定念三日到津、念五日在津召集、青濟津察各地日領事、舉行會議、是否來平、須抵津後再定、日參謀部第一部長岡村甯次少將、前晚抵京後、昨晨赴鐵道部一號官舍、晉謁汪兼外長、由外部亞洲司楊科長、任翻譯、約談廿分鐘、即辭出、據悉岡村謁汪、純係私人資格、訪問性質、並無若何任務、岡村並於昨晚夜車赴滬、日外務省東亞局課長守島、前日由滬來京、即晉謁我外交當局、今晨守島由京赴鎮揚一帶遊覽、一二日後仍返京轉平、

日電通社經濟考察團抵華後、刻正在華北各地參觀、日內即將南下抵漢、聞該團於本月二十九日午、可由漢口來京、參觀本京實業金融等團體、於該團抵京後、將予以招待、

（北平十八日電）滿鐵理事石本、十八日晨赴津、定十九日在津招待中日當局、二十日仍來平、應王克敏湯爾和歡宴、滿鐵駐平事務所、日內可設立、由有賀負責、

（北平十八日電）日經濟考察團、十八日晨赴玉泉山頤和園遊覽、午袁良在景福閣、設宴招待、晚銀行公會歡宴、該團定十九日晨赴察、

中華書局
空前之新發明
月日星期時辰鐘
五大特點
一　報鐘點・鐘面上有十二小時及二十四小時兩種字報鐘點
二　報時辰・鐘面中央部有一圈專報子丑寅卯等十二個時辰
三　報日歷・下面中格有一活動日曆報日期換日時機件能自動翻換
四　報星期・下面右格有一活動星期曆報星期均由機件自動翻換
五　報月份・下面左格有一活動月曆報月份每月均由機件自動轉換

國民政府命令
十月十八日

國民政府昨(十八)日命令

(一)監察院院長于右任、呈請任命谷鳳翔爲監察院調查專員、應照准、此令、(二)行政院院長汪兆銘呈、據內政部呈、爲試署江蘇泰興縣縣長王蘭卿、試署江蘇寶應縣縣長、周敦禮試署江蘇東台縣縣長、陳同壽另候任用、試署江蘇高淳縣縣長袁李梅、呈請辭職、試署江蘇宜興縣縣長鍾竟成、另有任用、均請免本職、應照准、此令、(三)行政院院長汪兆銘呈、據內政部呈、請任命李光宇、爲江蘇泰興縣縣長、向大廷試署江蘇金山縣縣長、蕭逢蔚試署江蘇宜興縣縣長、朱龍章、試署江蘇寶應縣縣長、鍾竟成、試署江蘇高淳縣縣長、陳烈甫、試署江蘇東台縣縣長、應照准、此令、(四)行政院院長汪兆銘呈、據浙江省政府主席黃紹雄呈、請任命崔履璇、爲浙江省政府祕書處祕書、應照准、此令、(五)行政院院長汪兆銘呈、據河南省政府主席劉峙呈、請任命張務源、爲河南省政府祕書處統計室主任、應照准、此令、(六)行政院院長汪兆銘呈、爲海軍皦日測量艦艦長劉世楨、海軍甘露測量艦艦長謝爲良、海軍甘露測量艦副長蔣元俊、均請免職、應照准、此令、(七)行政院院長汪兆銘呈、請任命劉世楨、爲海軍甘露測量艦艦長、謝爲良爲海軍皦日測量艦艦長、蔣元俊爲海軍部經理處會計科科員、林植津爲海軍甘露測量艦副長、陳長卿爲海軍海道測量局課員、應照准、此令、

府令褒揚張開儒

又國民政府昨(十八)日明令云、前大元帥府陸軍總長張開儒、曩年致力革命、艱苦備嘗、辛亥首義、率軍響應、光復滇省、厥功甚偉、嗣後屢綰軍符、洊膺重任、於護法討逆諸役、傾心翊戴、尤著勛勤、茲聞將逝、軫悼良深、特予明令褒揚、追贈陸軍上將、並交軍事委員會從優議卹、用示政府篤念舊勳之至意、此令、

實業部積極 辦理國勞三公約
幷制定工廠安全及衛生檢查細則 業已公佈施行

實業部對於國際勞工大會議決之公約、計有三項、現正分別準備施行、或請登記、茲分誌於後

禁用白鉛 查第三屆國勞大會所通過關於油漆業禁用白鉛公約草案、旨在保護勞工防受鉛毒、惟我國因白鉛爲中國油漆業沿用最久之顏料、驟予批准、影響該業前途甚鉅、該部爲批准該項公約起見、業經分函各省市、飭屬調查國產瓷土、及其他代用品、如果托朋等之產銷、供求情形、及函中央民運會轉飭所屬各地油漆業工人團體、及通知上海市等二十三油漆業同業公會、對該公約、縷陳意見、幷咨請衛生署、將工人中鉛毒後、所生以疾病、有何特殊象徵、及其預防與療治之安善方法、查照見復、以便辦理、

災害賠償 實施國外工人與本國工人、關於災害賠償、應受平等待遇公約起見、實部前經製定我國之外國工人調查表、函請各省市府、飭屬查填、現僅有江蘇等五省政府、及上海市、南京市等全部、該部特分別函催、以便迅速施行、

災害防護 關於船舶起卸工人災害防護公約草案、我國會經批准、尚未登記、該部茲特咨外交部查照、轉飭國際聯合會、中國全權代表辦事處、通知國聯祕書長、請爲登記、

查工廠法及其施行條例中、關於工廠安全衛生之規定、僅具原則、經中央工廠檢查處、擬定工廠安全及衛生條例草案、呈由實業部、轉呈行政院、咨請立法院審議、嗣立法院以該項條例、多屬技術上之規定、可由部訂立施行細則、毋庸經過立法程序、實部茲特將此項細則、制定完竣、並經呈奉行政院核准、於日昨由該部公布施行、

刺殺土耳其凱末爾 陰謀敗露

(安哥拉十八日國民海通電)刺殺土爾其凱末爾總統之陰謀、此間已在發現、警察業已捕獲六人、即將以刑事陰謀罪移送法院審判、

憲草修正案 立院昨已開始審查
初稿審查人亦被邀到院參加
昨晨例會通過三種鐵道條例

立法院長孫科、於昨(十八)晨院會後、即召見審查修正憲法草案之召集人傅秉常、吳經熊、對憲法草案之修正方針、有詳盡指示、再批准傅秉常等之請求、函請前任憲法草案初稿之審查人、現任內政部政次陶履謙、到院參加審查、下午二時、傅秉常、吳經熊、吳尚鷹、梁寒操、陶履謙、林彬、何遂等、在院會會場休息室、開會審查、由傅主席、馬寅初、因須主持修正印花稅法審查會、未出席、至四時半始散、會後據傅秉常氏語記者、中常會對憲法草案、除須修正原則五項外、幷另發一附件、該附件、係根據五項修正原則、將憲法草案條文、有所修改、但不完備、昨日審查會中、已將全部條文、根據中央所頒原則、作概括之修正、定今(十九)日下午、再開會一次、即可作最後之具體決定、草具修正案、審查報告、呈請院長提交院會議決、傅氏幷謂中央此次所決定之修正原則、確爲參酌新舊憲法派之長、頗注重於憲法條文之實體化、至五項修正原則內容、在憲法草案修正案未經院會通過前、未便奉告、

修正印花稅法

立法院財政委員會、昨(十八)日下午二時、開會審查、修正印花稅法之稅率表案、到委員長馬寅初、委員劉振東、陳長蘅、衞挺生、狄膺、張維翰、劉通等、滬銀錢輪船保險各業代表王志莘、章乃器、席季明、汪子卿、魏文翰、徐可陞、項馨吾、陶德軒等、均奉邀由滬來京、到會列席、財部代表、因事未到、馬委員長主席、首由各代表分別起立、報告對修正印花稅稅率表之意見、大致對支票輪船提單、請求免貼印花、對保險單貼花數目、請求不以保額計算、各委於聽取各代表陳述意見畢、即請其先行退席、旋將各代表所陳意見、加以縝密研究、至五時許始散、定下週邀集財部代表到院開會、再度審查至各代表定晚車返滬、

昨會通過三案

立法院昨(十八)晨九時、開第四屆第卅三次院會、到委員林彬等六十六人、主席孫科、祕書長梁寒操、列席祕書程元斟、陳海澄等、當通過民營公營及專用三種鐵道條例、各委對民營鐵道條例中之發行、公司債問題、會發生數辯、有主張對公司債之發行應不得超過現值財產總額者、有主張對公司債額、不宜多方牽制、免礙民營鐵道之發展者、結果照主席提議、對民營鐵道公司、發公司債、仍以不得超過現值財產總額爲宜、但爲完成路綫建設所必需者、則不在此限、會議詳情如次、

報告事項

㈠宣讀二十四年十月九日本屆第卅二次會議議事錄、㈡本院議決民國二十一年湖北省續發善後公債條例、修正通過、呈奉國民政府指令應予照辦、仰候令行行政院查照飭知、㈢國民政府發交審議專門職業或技術人員考試辦法、經交法制委員會審查、

討論事項

㈠本院委員馬寅初、連聲海、鄭洪年、陳長蘅、衞挺生、史尚寬、陳顧遠、報告審查民營鐵道條例案㈡本院委員馬寅初、連聲海、鄭洪年、陳長蘅、衞挺生、史尚寬、陳顧遠、報告審查公營鐵道條例案、㈢本院委員馬寅初、連聲海、鄭洪年、陳長蘅、衞挺生、史尚寬、陳顧遠、報告審查專用鐵道條例案決議以上三案、照審查結果修正通過、

三案要點

㈠民營鐵道條例凡總則、立案、組織、工程、營業、財務、收買、罰則及附則九章、都七十三條、中國人民集合資本、組織有限公司、建築鐵道、以運送客貨爲營業者、應依該條例規定、民營鐵道、得酌加官股、不得加入外股、亦不得抵借外債、但經特許准借外債者、不在此限、民營鐵道、得募集公司債、債額不得超過現值財產總額、但爲完成路綫、建設所必需者、不在此限、民營鐵道、經營期限、定三十年、期滿、政府如不備價收買、得續享營業權十年、㈡公營鐵道條例、凡三十六條、公營鐵道路綫、不得超各該省市縣政府所轄區域以外、但有特別情形者、不在此限、公營鐵道、得兼收民股、但不得超過資產總額百分四十、㈢專用鐵道條例、凡二十條、建築鐵道、專供所營事業、運輸之用者、稱爲專用鐵道、應依該條例規定、按上項三條例、皆爲鐵道法之輔助法、

許世英赴滬籌賑
振會分發寒衣各省已派員具領 單夾皮棉分發完畢

賑務委員會委員長許世英、日前由黃山視察返京後、並謁見蔣委員長、汪院長、報告振務情形、茲許氏以天氣漸寒、災民無衣無食、待救良殷、爰特於昨日夜車由京赴滬、廣籌振款、以救災黎、(又訊)賑務委員會近以天氣漸寒、各省災民急待賑衣救濟、特將各方送交該會及捐募之寒衣、分配撥寄、內中京市軍警送交者連衣被毯鞋帽等、共計十萬零三千七百五十五件、分配鄂湘皖蘇魯五省及京市、另各方直接捐送該會之棉衣共九千三百六十七件、即分配贛豫兩省、茲探得分配各省市數目、錄列於后、計湖北單衣一萬件、夾衣三千件、棉衣二千件、共一萬五千件、湖南單衣六千件、夾衣二千件、棉衣二千件、共一萬件、安徽單衣六千件、夾衣二千件、棉衣二千件、共一萬件、江蘇單衣三千四百件、夾衣一千四百件、棉衣四千三百件、共九千一百件、及皮被毯、鞋襪帽等三十三捆、山東單衣一萬件、夾衣六千件、棉衣一萬三千件、共二萬九千件、及皮衣、被毯、鞋襪帽等三十四捆、河南棉衣七百五十五件、江西棉衣四千六百十二件、另該會撥交南京宗賢救濟會單衣六千件、棉衣三百五十件、毯子三十件、就京市附近散發、

無線電發明家 馬可尼由巴西返義
據談外短波無線方式已完成 用此新機發電可免被截之虞

(熱那亞十七日路透電)無線電發明家馬可尼、已由巴西返義、今日據告路透訪員、謂外短波無線電之方式、業已完成、用此新機發電、可免被截之虞、不日將試用於羅馬與東非亞斯瑪拉間之無線電、此種新機所發出之電報、如爲人截收、則其機能、自動變更電波長度云、馬氏日內將赴東非服役義軍中、蓋自願役效也、

土南兩國 當道訪聘法京

(巴黎十八日電國民海通)土爾其外長魯舒第、昨晚由法國駐土大使陪往訪候賴伐爾總揆、對地中海東部之形勢、及因實施制裁而可引起之未來發展商談甚久、與土外長同時蒞法者、尚有南斯拉夫保祿攝政王、此種會合殊非偶然、據稱渠等此來係欲與賴伐爾討論巴爾幹同盟及小協約各國對時局變化所當採取之態度云、

倫敦巴黎意見 似已漸趨一致
賴伐爾與英大使晤談後 社會方面已覺稍釋驚疑

(巴黎十八日國民海通電)據本日此間報載、賴伐爾總揆昨與英國大使克拉克晤談之後、兩國政府對於國聯盟約第十六條第三款互助規定之解釋、似已漸趨一致、小日報稱兩大政治家業已證實倫敦與巴黎之意見差異、並不如英國報界所傳之甚、此層當可使社會方面稍釋驚疑矣、白日報力勸政府如過英意兩國萬一在地中海發生衝突、則法國必須維持絕對中立、誠以釁端一開、則誰爲戎首、固難加以判斷云、

英向埃增兵一旅

(開羅十八日國民海通電)據此間正式宣佈、英埃兩國軍事當局、會商以後、英國駐埃陸軍決定再增步兵一旅、英國將亞歷山得里亞改爲臨時海軍根據地、及意國繼續向北非利比亞增兵之舉動、業已引起此間極度不安、此即英國增加防軍之理由云、

羅斯福 致婦女大會文
請贊助謀求和平之努力 政府乃在防戰

(紐約十八日路透電)羅總統今日以致第五屆時下問題年會「一種婦女大會」之文、在無線電播音機前宣讀、以響全國聽衆文中促請全國贊助其謀和平之努力、謂新時代政府之任務、乃在防杜戰爭、而非於兵釁之後收拾殘破、又曰余誓盡責任、使美國免陷於現推動吾人入於戰爭道路之糾紛中、各國人尤其女子能求眞理、而知新時代戰爭之發作、實由於理智失敗之故、則其事功可易告成云、

指紋調查會 短期內成立

司法內政兩部對於指紋制度、早經注意研究、日前由內部警政司李司長、會同法部代表邵希康、開會討論、統一全國指紋辦法、會經決定、指文會議、暫時無召集之必要、決緩舉行、惟爲搜集全國法警兩方指紋、作縝密調查與研究起見、擬先由內法兩部、會同設立指紋調查委員會、並推部希康負責起草組織章程、當時部以須俟請示後、方可決定、回部後、將會議情形、呈部核示、據息法部業於今日批准、關於指紋調查委員會組織章程、業由部希康、在起草中、聞該委員會、在短期內、即可成立云、

津浦鐵路簡明行車時刻表
民國二十三年七月一日起實行

站名	第三〇一次 平滬通車	第三〇五次 平浦通車	第二一次 津浦快車	第七一次 浦徐混合	第七三次 徐濟混合	第七五次 濟津混合	第七七次 濟津混合
北平	十五點〇五分開	十八點五十分開					
天津東站	十八點二十分開	廿二點廿分開	八點五分開				
天津總站	十八點四十分開	廿二點四十五分開	九點三十分開			十二點〇五分開	十七點開
天津西站	十八點五十三分開	廿三點〇一分開	〇點四十七分開			十二點二十分開	十七點二十分開
滄州	廿一點三十〇分開	二點三十分開	十三點廿二分開			十五點五十八分開	廿一點五十七分開
德州	〇點二十分開	六點十五分開	七點〇三分開			十九點四十七分開	二點二十分開
濟南府	三點三十三分開	十點四十六分開	廿點五十四分開		七點二十五分開	廿三點三十五分開	六點〇五分開
泰安府	五點四十二分開	十二點四十二分開	廿三點廿〇分開		十三點十三分開		
曲阜	七點十四分開	十四點三十七分開	一點廿四分開		十二點五十分開		
兗州府	七點五十分開	十五點三十分開	二點廿六分開		十三點四十六分開		
臨城	十點十分開	十八點廿分開	五點十五分開		十七點十五分開		
徐州府	十二點十一分開	廿一點〇二分開	七點四十五分開	六點十分開	十九點三十分開		
蚌埠	十六點十九分開	二點二十分開	十三點廿三分開	十二點三十分開			
滁州	十九點三十五分開	六點廿一分開	十七點三十分開	十八點十七分開			
浦口	廿一點十五分開	八點到	十九點到	二十點二十分開			
南京	二十四點開						
上海北站	七點四十五分到						

站名	第三〇二次 滬平通車	第三〇六次 平浦通車	第二二次 津浦快車	第七二次 浦徐混合	第七四次 徐濟混合	第七六次 濟津混合	第七八次 濟津混合
上海北站	十六點開						
南京	廿三點十五分開						
浦口	一點四十分開	十九點十五分開	十點開	七點三十五分開			
滁州	三點〇五分開	廿一點〇六分開	十一點四十分開	九點三十七分開			
蚌埠	六點三十八分開	一點十三分開	十六點十一分開	十五點十二分開			
徐州府	十一點〇五分開	六點三十分開	廿一點三十分開	廿一點五十五分開	七點二十分開		
臨城	十三點〇五分開	八點三十八分開	廿三點四十五分開		九點五十九分開		
兗州府	十五點四十七分開	十一點四十二分開	二點五十五分開		十三點二十三分開		
曲阜	十六點十四分開	十二點〇八分開	三點二十三分開		十三點五十六分開		
泰安府	十八點十五分開	十四點二十七分開	五點四十二分開		十六點四十五分開		
濟南府	廿點四十五分開	十七點〇五分開	八點廿八分開		十九點十八分開	十二點〇〇分開	二十三點開
德州	〇點廿五分開	廿點五十二分開	一點十分開			十五點四十一分開	三點廿六分開
滄州	三點二十九分開	〇點三十一分開	十五點四十八分開			十九點十八分開	七點三十四分開
天津西站	六點三十分開	四點十三分開	十九點三十八分開			廿二點五十八分開	十七點五十分開
天津總站	六點五十五分開	四點四十分開	二十點十分開			廿三點十分開	十二點〇三分開
天津東站	七點三十分開	五點二十分到		廿點廿分到			
北平	十點廿四分到	八點十九分到					

南京市社會局舉辦第二屆新生活集團結婚
通告　字第　號

本局舉辦第二屆新生活集團結婚定於九月二十日開始登記十月二十日停止登記十一月一日核准公佈十一月二十日舉行婚禮凡本市市民願參加者須於登記期內向本局領取集團結婚辦法及聲請書依式塡就由男女結婚人隨帶登記費二十元親來本局登記特此通告

行政院昨晨審議 救災金保管會意義
行政專員公署組織條例草案 昨亦開始審查

福建省政府前呈行政院、請解釋救災準備金法保管會之意義、行政院以事關重要、昨(十八)晨九時、特召開審查會研討該法規定關於保管之性質職權等要點、財政、內政、實業等部、均派員出席、將擬具正式解釋文字、俟由院會作最後核奪後、再行令仰各省知照、(又)行政院以各省均已次第設置行政督察專員、惟專員公署之組織職權等項、尚未正式一律規定、近特擬具「行政督察專員公署組織條例」草案、幷於昨(十八)晨十時、召財政、內政等部、開會審查、俟提院會通過後、再行公布、

德國停止 對意郵政匯款

(柏林十七日國民海通電)意大利郵務當局、業已停止對外國郵政匯款、同時並已通知各國一律暫停對意郵政匯兌、德國業已決定自十月十八日起停止簽發對意郵政匯款單、

奧內閣改組 總理爲舒斯尼嘎

(維也納十七日哈瓦斯電)奧內閣於本日改組、總理舒斯尼嘎、副總理史泰漢堡、不管部閣員蒲萊樞、外長華爾登列格、內長巴倫斐爾斯、財長特拉克斯委、法長文德斯坦、社會事業部長狄勃萊茲貝爾格、農長斯德羅勃爾、商部司論慶、國防部長柴納、教育部長鄧晚納、此次內閣改組、其主要目的、乃在使內衛團與軍部更密切合作、新閣內長財長均爲內衛團重要人物、內衛團以後將改稱衛國志願隊、由副總理負責指揮、俾與陸軍密切聯絡、又各青年團體將合併而成國家青年團、

中國對日之債務問題
王雨桐

按中日債務問題、爲目下亟待研究與整理之一重要經濟問題、不佞近方從事蒐集此項資料、擬俟他日整理就緒後、當謀刊布、冀與國人共相研討、茲先節錄若干、以充本刊篇幅、海內賢達、幸垂教焉、

緒論

自所謂中日經濟提攜運動之呼聲、發自東鄰以後、關於中日金融關係、已爲一般人所亟欲加以研究者、如整理舊債問題、日本即列爲提攜案中之一重要款目、按中日兩國間之正式債務關係、始自光緒三十年、(一九〇四年)係我國漢冶萍公司向日本興業銀行之借款、數額爲日金四·〇〇〇·〇〇〇圓、自此中日間之借款陸續成立者、計自光緒三十年迄今、經三十年之時期、所成立之借款、當在一百種以上、其中未曾償清者、尚有七八十種、故就目前中國政府債務數額言之、據日本國際經濟週報第十六卷第十二號所載、外債總數約五億八千六百萬美元、其中日本佔百分之三八、英國佔百分之二六·一、法國爲百分之一六·六、美國祇有百分之七·一、德國則爲百分之二、日本對華投資之歷史極淺、在二十世紀之初、日本在華債權、祇佔我國債務總額之百分之〇·一、自庚子賠款以後、橫濱正金銀行起而活動甚力、繼之一九〇九年南滿鐵路公司之借款又告成功、於是日本對借款着着進步、就沿革言、光緒三十年爲漢冶萍公司借款、光緒三十三年成立南潯鐵路借款、宣統元年成立吉長鐵路借款、宣統二年有銅元局借款、亦稱陝西實業借款、宣統三年又有郵傳部向正金銀行之借款、民國成立以後、南京臨時政府與日本三井洋行訂借軍需借款、民國二年又有日本資金參加之五國銀團善後大借款、以上均尚屬初期之中日債務關係、其後自歐戰至華盛頓會議、可稱爲第二時期、亦即日本對華借款之全盛時期、蓋其時正值歐戰方酣、列強無暇東顧、日本乃得利用時機、大事活躍、至自華會以迄現時、共間除九六公債外、爲動人聽聞之借款、亦無甚成就、可謂爲沉寂時期、中國之對日債務、按其性質而言、可別爲中央債務與地方債務、前者又可分爲財政部經管與交通部經管兩種、至地方債務多屬零星小數而已、茲就其性質分別研究之、

一 歷次巨數借款之分析

甲、新奉鐵路借款

新奉鐵路係京奉鐵路遼河以東之路線、即指新民屯奉天間路線、是路在日俄戰爭時、日本謀軍事之便利、曾有狹軌鐵路之設、光緒三十三年我國外務部與日使商議締結收買新奉暨自造吉長鐵路條款、新奉改歸管轄後、須照關內外鐵路新造同式之路、從事改築、需費頗鉅、而前項條款第 款內、有改造款項須向南滿鐵路公司籌借一半之語、遂於宣統元年向日本南滿鐵路株式會社商訂新奉借款、爲改造新奉鐵路之需、其合同主要之條件列後、

一、債權人、南滿洲鐵道株式會社、
二、債額、日金三十二萬圓、
三、折扣、九三扣、
四、利息、年利五厘、每年三月九月十四日付息、
五、担保、以本路財產及進款作抵、
六、用途、改築本路之用、
七、期限、爲十八年、自第一年起、每年三月九月十四日還本一次、勻分三十六次還清、
八、特殊條件、在公債未償清前、聘日人爲總工程師、所有本路進款、應存日本正金銀行、

乙、吉長鐵路借款

吉長路路線、起自吉林訖於長春、自光緒三十三年締結收買新奉暨自造吉長鐵路條款後、我國以建築需費、而前項條款內復書創辦吉長鐵路所需款項之半數、須向南滿鐵路公司籌借一半之語、復於翌年商訂吉長鐵路借款合同、主要條件列後、

一、債權人、南滿洲鐵道株式會社、
二、債額、日幣二百五十萬圓、
三、折扣、九三扣、
四、利息、年利五釐、每年三月九月十四日付給、
五、用途、建築本路之用、
六、擔保、以本路財產及進款作抵、
七、期限、爲二十五年、前五年付息、後二十年平均償本、分四十次還清、
八、特殊條件、聘任日人爲總工程師、及會計主任、路本入款須存儲於日本正金之支店或出張所、迨六個月付本利後、餘款方撥還我國政府、(未完)

第六屆全國運動大會特刊

女子游泳人才湧
十四齡童亦打破遠東
一百公尺俱創遠東全國新紀錄
滬得四種球賽冠軍

（上海十八日電）十八日爲游泳比賽第三日，觀衆仍屬目楊秀瓊、男子四百公尺自由式複賽、分兩組舉行、成績平平、女子一百公尺自由式復賽、原定分兩組舉行、因棄權者過多、臨時改爲決賽、參加者、除楊秀瓊外、劉桂珍、陳煥瓊、亦均不弱、入水後、陳煥瓊、奮力向前、劉桂珍落後半公尺、楊秀瓊、則猶稍次於劉、第一五十公尺、陳一路領先、觀衆咸爲楊擔憂、至回程十公尺處、楊始出人頭地、自此一帆風順、直達終點、拋落第二名約四公尺、打破全國紀錄、超出遠東紀錄四秒五、第二劉桂珍之一分二十七秒一、亦破全國及遠東、第三陳煥瓊之一分二十九秒、亦破全國紀錄、男子一百公尺仰泳預賽、分四組舉行、均無卓異成績、港陳振興、第三組中、屈居第三、女子二百公尺俯泳、陳玉瓊於第一組中、造成三分三十九秒七之全國及遠東新紀錄、第二港十四歲女量區恩照之三分五十二秒九、亦破遠東、第二組、粵林都麗之三分四十七秒五、亦破遠東、第三組、楊秀瓊等棄權、僅滬周秀玲一人、男子四百公尺自由式賽、馬楊維莫、與港陳震南、並臂達二百公尺楊卒以一手之差勝陳、與陳之五分三十四秒、同破全國紀錄、男子一百公尺仰泳復賽、未見精采、比賽後、舉行入水表演、十九日游泳比賽後、仍有表演

（本報上海十八日專電）今日觀足球戰者、各看台均滿、京學校團體赶到極衆、開大會歷來未有之盛況、計售出門票一萬七千餘元、滬粵排球決賽、裁判錢一勤、被粵選手毆辱、經與鐵城、王正廷、張伯苓等調停、粵要求易裁判、不許、旋繼續比賽、

女子一百公尺自由式決賽第一楊秀瓊到終點（國際社）

女子游泳比賽

▲一百公尺自由式決賽

（上海十八日電）游泳第二項女子一百公尺自由式預賽、因棄權者多、臨時改爲決賽、結果如下、

（一）港楊秀瓊、成績一分廿三秒破全國及遠東紀錄、

（二）粵劉桂珍、成績一分廿七秒破全國及遠東紀錄、

（三）粵陳煥瓊、成績一分廿九秒破全國紀錄、

（四）桂鄧海珍、（五）粵梁玉珍、（六）港陳玉輝、

▲二百公尺俯泳式預賽

（上海十八日電）游泳第四項女子二百公尺俯泳賽、分三組、各取四名、

第一組……㈠（粵）陳玉瓊㈡（港）區恩照㈢（京）何文靜㈣（粵）高合宜、成績、陳玉瓊三分卌九秒七、破全國紀錄及遠東紀錄、區恩照、三分五十二秒九、破遠東未破全國、（按全國紀錄三分四十一秒、遠東三分五十八秒）

第二組……㈠（粵）林都麗㈡（桂）許振婉㈢（港）楊秀珍㈣缺、成績三分四十三秒五破遠東、未破全國、

第三組……㈠（滬）周秀玲、二三四均缺、成績四分十九秒、

男子五十公尺自由式決賽優勝者領獎男子一百公尺自由式決賽優勝者領獎（國際社）

男子游泳比賽

◇一百公尺仰泳式預賽

（上海十八日電）游泳第三項男子一百公尺仰泳預賽、分四組各取四名、

第一組……（第一）（滬）許守偈（二）（粵）蘇信、（三）（港）陳啓謙（四）（平）孫天謨成績一分廿九秒九

第二組……（第一）（桂）龐永麟（二）（粵）郭振恒、（三）（滬）黃元立（四）（贛）傅秀睿、成績一分卌秒五

第三組……（第一）（粵）楊耀昆（二）（滬）周瑞琴、（三）（港）陳振興（四）（青）呂守孝、成績一分三十二秒三

第四組……（第一）（馬）林惠俊（二）（粵）石錦培、（三）（港）李羅敏（四）（京）彭宗貴、成績一分念九秒二

◇一百公尺仰泳式複賽

（上海十八日電）游泳第六項男一百公尺仰泳複賽、分兩組、各取四名、

第一組……（第一）（馬）林惠俊（二）（港）陳振興、（三）（粵）楊耀昆（四）（粵）郭振恒、成績一分二十三秒

第一組……第㈠（滬）許守偈㈡（粵）石錦培㈢（港）陳啓謙、㈣（粵）蘇天謨、成績一分念七秒、

◇四百公尺自由式複賽

（上海十八日電）十八日游泳比賽、下午一時開始第一項男四百公尺自由式複賽、分兩組、各取四名

第一組……（第一）（馬）楊維莫（二）（閩）陳樹林（三）（港）陳震南（四）（粵）麥偉明、成績五分五十七秒五

第二組……（第一）（滬）施博根（二）（閩）洪安訓（三）（桂）黃景煥（四）（京）羅四維、成績六分九秒三

◇四百公尺自由式決賽

（上海十八日電）游泳第五項男子四百公尺自由式決賽、（第一）（馬）楊維莫、（二）（港）陳震南、（三）（桂）黃景煥（四）（粵）麥偉明（五）（滬）施力根（六）（閩）陳樹林、成績楊維莫五分三十三秒二、陳震南五分三十四秒、均破全國紀錄、

今日游泳比賽秩序

（上海十八日電）十九日游泳比賽秩序、男子千五百公尺預賽、（第一二組）、男子百公尺仰泳決賽、男子千五百公尺自由式預賽、（第三四組）二百公尺俯泳複賽、

上河北廣東女子壘球對抗情形下女子壘球二三名決賽勝實東之河北隊（國際社）

籃球複賽兩大惡戰
河北擊退北平
南京苦鬥勝上海
初交鋒不景氣後半時大捷利
錦標誰屬今日定

（上海十八日電）男子籃球複賽、昨日下午二時舉行

第一場冀勝平

兩隊均屬勁旅、戰情緊張、開戰後、平先罰中一分、其後屢投不中、冀乘隙而入、平于敬孝、牟作雲、兩員大將、先後建功、上半時、二十比十五、平佔優勝、易陣後、冀後衛防範嚴密、前鋒亦復活躍、投射極準、反勝一分、聲勢驟盛、遠投正射、毫不空發、平頓失十分、反攻不逞、軍心漸亂、結果、以三十六比四十九慘敗、冀獲得決賽權、雙方陣綫、及分數如下、冀右鋒王有才、犯規三得分八、左鋒徐兆熊、犯規一、得分十五、中鋒劉寶成、犯規三、得分十六、中鋒王子恆、犯規一、得分四、右衛羅珩、犯規二、得分〇、左衛李紹唐、犯規四、得分〇、左衛王世富、犯規二、得分〇、平右鋒于敬孝、犯規〇、得分八、左鋒牟作雲、犯規二、得分十二、中鋒李鶴鼎、犯規四、得分四、中鋒李國堂、犯規〇、得分二、右衛劉雲章、犯規二、得分四、左衛張連魁、犯規四、得分〇、左衛劉不明、犯規二、得分六、左衛楊道崇、犯、〇、得分〇、

第二場京勝滬

四十二比二十八、奪得決賽權、十八日下午三時開賽、京隊表演失常、惡劣非凡、李震中罰球不中、唐李高三報、亦過門不入、爭持良久、高長明、始遠射開紀錄、滬陳祥龍、罰中一分、陸鍾恩、籃下反身一揚、三比二、後來居上、陳再罰一隻、馮念華、亦告中的、王南珍、錦上添花、陸鍾恩、再罰一分、九比二、遙遙佔先、京急調李公瑜入場、王士稍有起色、唐寶堃、王士選、先後罰中、比數漸漸追上、十一比八、相差三分、李震中罰球告中後、雙方各有建樹、上半時、十六比十五、滬小勝占先、再戰、京隊突告活動、馮念華、爲滬隊罰中一分、後李震中籃下擲入、各十七、造成平手、陸鍾恩建功、滬又領先、李震中、再造均勢、王士遠、傳遞錯誤、爲馮念華所乘、吳文忠、遠報同敬、陳宗祺、李震中、各爲戰隊、罰中一分、雙方分數緊隨不讓、戰況極爲熱烈、京隊見形勢危急、奮勇進攻、突趨活躍、連絡亦趨緊、此後各有建樹、結果、京以四十二比廿八大勝、雙方陣綫如下、南京右鋒唐寶堃、犯規一、得分七、張長清、犯規零、得分零、左鋒張長汀、犯規一、得分二、李公瑜、犯規三、得分四、中鋒李震中、犯規零、得分十二、右衛高長明、犯規三、得分二、吳文忠、犯規二、得分六、王士遠、犯規一、得分九、上海右衛陸鍾恩、犯規四、得分五、尹貴一、犯規一得分二、左衛馮念華、犯規一、得分八、中衛陳祥龍、犯規四、得分四陳宗祺、犯規二、意分三、右衛王南珍、犯規三、得分四、左衛孫寶慶、犯規三、得分二、京冀定十九日下午二時爭錦標、京作戰姿態、如不改進、則錦標恐難染指、滬中央三四名、中勝利希望較多、

女子壘球
冀得亞軍
粵居第三

（上海十八日電）女子壘球、魯已奪得冠軍、冀與粵、十八日晨、舉行二三名決賽、粵投擲均不佳、冀在第三兩局、先奪得六分、聲勢喧嚇、第四局競爭尤烈、冀又以四比三佔強、其後粵雖努力追趕、終以所得無幾、以八比十二敗北、冀得亞軍、粵居第三、共各局比數如下、第一局、一比零、第二局、五比零、第三局、零比零、第四局、四比三、第五局、零比三、第六局、二比一、第七局、零比一、總計十二比八、

女子籃球
閩省第三
蘇居四名

（上海十八日電）女子籃球、滬粵已奪得決賽權、十八日晨十時、蘇對閩三四名決賽、閩球藝超羣、傳遞投射、均得心應手、蘇下毒手、連中三元、閩猝不及防、停戰會商、果然風勢一變、三鋒連奪數分、以十一比十一、結束第一局、再戰後、閩又以三分佔先、蘇調葉志明上陣、仍無效、以二比七敗、易地後、閩林素卿、極爲活躍、所投必中、軍威大震、以十六比一大勝、最後一局、蘇決死奮門、奈投術稍弱、又以四比六失敗、總結果、四十比十八、蘇遂列第四、

女子排球複賽
粵勝湘一場緊張大戰
滬勝平成一面倒局勢

（上海十八日電）十八日下午女子排球複賽、共兩組、粵對湘、滬對平、分別舉行、粵湘之戰、雙方勢均力敵、難分軒輊、粵先勝一局、湘亦還敬、情勢異常緊張、第三局、粵又佔先、湘不甘示弱、仍報以顏色、造成十二平手、迨第五局、爲生死關頭、益形激烈、戰至二十比二十時、觀衆呼聲雷動、卒以粵左翼連扣二球、遂以二十二比二十、擊敗湖南、比數如下、

粵（二十一——十八）（十一——二十一）（二十一——十五）（九——二十一）（二十二——二十）湘

滬平之役、因平隊技藝較差、交鋒以後、滬終居上鋒、連下三局、毫不費力、比數如下、

滬（二十一——七）（二十一——七）（二十一——六）平

女子五十公尺自由式決賽起點（國際社）

男子網球單打許承基（爪）對林寶華（滬）圖示許氏攔球姿勢（國際社）

河南小姐配力士
千里姻緣一線牽
百勝將軍敗於小影子
美人魚剛健婀娜

（全運會第八日會場特寫）

（本報上海特派員專訊）

京中五虎
◇疲乏够了◇

南京籃球錦標、已經有了九成希望、因爲把菲律賓打敗了以後、上海湖北都在提心吊胆、生怕失敗、可是事實證明、狠不容易戰勝南京、單說和菲律賓戰爭時、李震中、唐寶堃高長明幾員虎將、打得乾淨俏皮而又穩健、賽完以後、菲隊的幾員戰將、躺在地下、仰面朝天的休息、表示着乏透了、這好似戰馬超的張飛一般、脫去衣服、也就是失敗了、

青年將軍
◇威名遠振◇

聞名全國百戰百勝的摔角名家、寶善林、今天和佟順祿遇着了、肉搏之激烈、得未曾有、結果寶善林勝了兩跤、又和卜恩富比賽、卜是一後起青年、寶善林瞧他不起、這一場大戰、稱得天翻地覆、日月無光、第一跤卜恩富勝、勝得爽快、第二跤寶善林勝、第三跤、卜恩富把寶善林摔了個七葷八素、全場摔角家、爲之咋舌、自從卜恩富戰勝寶善林、威名遠振、全運會無人不知卜六矣、

名士風流
◇看美人魚◇

忽然間老友蘇少卿來、硬拉記者去看楊秀瓊、入場後人山人海、擠得要命、楊小姐眞穩健、入水姿勢、不但是好看、而且慢條廝理、達到終點、果然打破遠東紀錄、這時蘇君高聲喊着名士風流之腔道、此乃魚也、小魚是也、惹起左右注目相視而笑、

探花小姐
◇招黃天霸◇

（南京）馬文奎、是中央國術館學生、年紀只有二十一歲、他的摔角、這一次摔了個第一、而且是重量級、前幾場倒也沒有甚麼精彩、最末一次機會到了、他和北平摔角大王張文山相遇、這一場可以說是八日以來最有價值之一幕、結果張文山失敗了、他這一失敗、倒給馬文奎做了媒人、不但做了媒人、而且速成結婚、造一段新聞、好像張桂蘭招親黃天霸一般、事實是這樣的、河南武探花馬仁甫、帶着兩位女公子參加射箭、比賽終了、馬大小姐瑞蘭各列前茅、湊巧馬文奎得了第一、這位馬仁甫毫不客氣、就託人向馬文奎說親、一說就成、今天上午就在體育館交換戒指、明天就正式結婚、這不就是速成結婚、是甚麼呢、最有趣的便是張文山裁了兩個觔斗、就成全了馬文奎的婚姻、假使馬文奎被張文山打敗了、那裏還談到婚姻呢、這不又是張文山栽觔斗的媒人嗎、明天補行婚禮再行續報、

△　△　△

女子網球雙打
山西王氏姊妹花
居然奪得錦標歸
川小姐連吃二個大月餅
上海姑娘勝馬來亞小姐

（上海十八日電）女子網球雙打決賽、晉對川、於十八日下午一時舉行、晉王氏姊妹、球藝高超、故賽前已一致認爲冠軍、與川開戰後、果不負衆望、於四十分鐘內、連以兩個六比〇、勝川之黎玉萍、趙蘊華、奪得錦標、又三四名決賽、滬對馬、滬之魏麥谷、魏祖同、稽健有加、馬之陸素立、謝姤莉、缺少聯格、結果六比一、六比三、滬勝、定十九日、與川舉行二三名決賽、

女子五十公尺決賽優勝者領獎（國際社）

足球複賽大鏖戰

香港戰敗馬來亞
廣東軍大勝上海隊
球王威風凜冽馬上奏膚功
虎將固守後防忽然大告捷
看今日雙雄逐鹿

（上海十八日電）十八日下午一時、港馬足球複賽、觀衆數萬、售座一空、開球後、雙方勢均力敵、戰情異常緊張、李惠堂於進攻之際、誤爲鄭季良所傷、精神困頓良久、十分鐘內、攻守互見、勝負不分、黃美順、代行李惠堂職權、首開紀錄、詎李國威、稍一疏忽、被尹金振頂入一球、造成平局、再戰良久、馬進攻甚烈、卒由關順德、再勝一球、成二比一、馬佔先、下半場、李惠堂精神恢復、港改取攻勢、前衛綫、甚爲活動、與上場截然不同、故屢佔上風、李惠堂、黎兆榮、各入一球、以三比二、反敗爲勝、陣容如下、

△香港隊陣容

李國威
梁現實　黃美順
包家平　余慶元　梁榮照
鄭季良　卓石金　李惠堂　黎兆榮　曹桂成

△馬亞隊陣容

李義猶
林西扶　簡德輝
黃錦柏　蔡文禮　林志泉
尹金振　姚勝華　謝慶福　關順德　杜亞池

（上海十八日電）十八日下午二時、粵滬足球複賽、粵雖較滬强、然滬不甘示弱、戰情異常劇烈、粵隊員、求勝心切、常有粗野行爲、被球證判罰、開賽二十五分鐘後、楊水益、射入一球、李義臣、投桃報李、還以顏色、成一比一、下半場、麥紹漢受傷、以符家興替補、譚江柏調返後防、何佐賢出任前鋒、粵陣稍易、詎因譚江柏固守後防、前鋒反得進展、楊水益、黃永康、送乘何佐賢衝刺之便、各登一記、總結果三比一、粵勝、明日與戰勝馬華之香港隊決賽、陣線如下、

△廣東陣容

蕭殿康
何佐賢（上）　譚江柏（下）　麥紹漢（上）　符家興（下）
黎國釗　徐亞輝　劉慶才
陳鎮和（上）　李鴻清（下）　區炳明（上）　陳鎮和（下）　黃永康（上）　何佐賢（下）　譚江柏（上）　黃永康（下）　楊水益

△上海陣容

張榮才
李甯　馬運佑
顧尚勤　陳鎮祥　梁樹棠
萬象華　李義臣　戴麟經　孫錦順　鍾勇森

百公尺自由式决賽優勝者由王正廷給獎領獎者爲冠軍（國際社）

香港對馬來亞足球將開球情形（國際社）

女子籃球 滬獲冠軍
△廣東戰敗

（上海十八日電）女子籃球決賽、滬對粵、十八日下午四時舉行、滬隊聯絡純熟、接觸後、滬先開紀錄、氣焰甚熾、縱橫敵境、連得數球、粵停戰、改變戰略、容美紅、兩度中籃、滬隊乃鞏固後防、前鋒又極活躍、上半時十四比十三、滬勝、再戰後、滬隊仍佔優勢、粵受此威脅、掙扎無力、又以十三比二十四失敗、總結四十八比二十六、滬得冠軍、雙方陣綫、得分如下、滬右鋒潘夢、犯規一、得分八、左鋒陳聚、手犯規一、得分四、中鋒陳榮明、犯規二、得分十六、右衛陳白雪、犯規一、得分零、中衛犯規一、得分零、左衛陳婉卿、犯規零、得分零、右　黃慧兒、犯規零、得分十一、左鋒容美紅、犯規一、得分九、中　劉瑪莉犯規一、得分二、中　李華珠、犯規零、得分四、右衛孫玉明、犯規一、得分零、右衛饒惠芬、犯規一、得分零、中衛李錦英、犯規零、得分零、中衛饒惠貞、犯規零、得分零、左衛陳瑞屏、犯規三、得分零、

網球雙打決賽
上海隊榮獲錦標
林寶華邱飛海擊敗許氏昆仲
亞軍尚未決定

（上海十八日電）男子網球雙打決賽、十八日下午三時、滬林寶華、邱飛海、對爪許才基、許承位、精彩非常、林邱表演特佳、尤以老邱在底線救球爲甚、雖大許急如砲彈之發球與高壓、亦均從容還出、且乘機即向小許進攻、大許抽擊與攔網、一如往昔、犀利無匹、且能于千鈞一髮之際、玩弄林邱於掌股之間、博得掌聲不少、惜小許失誤過多、得不償失、否則、勝負猶未可知也、第一盤、林邱先下二局、二許以三比二、後來居上、林寶華發球、造成二三平手、大許開球以滑四取得一局、入後林邱珠聯璧合、無往不利、以六比四、取得首盤、第二盤、大許勞殺得力、連下兩局、林邱還以顏色、此後你來我往、林邱終以擊法老到、又以六比四、再勝一盤、第三盤、二許仍不景氣、林邱得寸進尺、長抽短擊、莫不得心應手、許承位、究竟缺乏經驗、屢失良機、遂爲衆矢之的、林邱雙管齊下、再以六比二獲勝、奪得本屆男子雙打錦標、另一組、男子雙打、三四名決賽、馬華之林望蘇、阮國英、對四川之王文正、錢耀彬、兩對牛皮糖、劇戰三小時、猶未結束、因天晚延至十九日晨十時、再見高下、如川勝、則川爲第三、馬華第四、如馬華勝、則尚須與爪哇作亞軍爭奪戰、綜觀全局網球錦標、爲上海所得、毫無疑問、蓋雙打冠軍、已得四分、單打邱林二三名、不成問題、共可得九分、爪哇許承基、即可得單打冠軍四分、連同双打亞軍三分、亦不過七分、玆錄戰績如次、

（一）林寶華　邱飛海（滬）　六…四　六…四　六…二　許承基　許才位（爪）

（二）林望蘇　阮國英（馬）　六…四　七…九　六…三　二…五　王文正　錢耀彬（川）

（上海十八日電）男子網球雙打複賽、十八日晨九時舉行、滬林寶華、邱飛海、對馬華林望蘇、阮國英、第一盤、馬華合作甚佳、林邱反錯誤百出、全盤僅獲一局、嗣後林邱識破對方弱點、歸以高球寄敵、林阮固爲所困、林寶華、乘機上網截殺、連以六比三、六比四、報回二盤、後來居上、第四盤、生死關頭、馬華出全力以拚、林邱經驗較富、連下兩局、獲得最後勝利、比數如下、

林寶華　邱飛海（滬）　一…六　六…三　六…四　七…五　林望蘇　阮國英（馬）

棒球決賽
滬得本屆之錦標
結果七比二戰勝廣東隊

（上海十八日電）十八日下午二時棒球決賽、滬對粵、開賽後、粵先攻、第一局、得一分、第二三兩局、均無所獲、第四局、情勢突變、粵三打、未得分、滬隊則連獲七分、反佔優勢、第五局、無進展、第六局、粵奪獲一分、此後兩方力抗、直知第九局、終場、結果滬以七比二勝、獲本屆棒球錦標、兩隊陣線如下、

〔粵隊〕投手、余伯惠、捕手、高漢圖、一壘、程孔照、二壘、林業、三壘、黃兆熊、遊擊、周驟均、右野、黃有勳、中野、曾浩明、左野、劉桂明、

〔滬隊〕投手、甘鍼、捕手、何憲成、一壘、梁伏初、二壘、梁澄松、三壘、曾瑞琪、遊擊、周驟、右野、賀瓊華、中野、方關紹、左野、曾瑞康、

排球決賽
上海隊得冠軍
觀客拉倒裁判員
香港獲第三馬來亞殿軍

（上海十八日電）男子排球、滬、粵、港、馬四隊最佳、連戰結果、滬粵兩隊、獲得決賽權、十八日下午三時交　、爭奪冠軍、開戰後、上海先發球、粵迎接未準、先失一分、乃大舉反攻、三戰皆捷上海出奇擊、丘廣　、舉手一扱、應聲過網、由此一進數下、連得數分、造成各十平局、全場形勢緊張、丘再得一下、獲得換地權、再戰後上海大將曹廷賢、魏鼎彝連合進攻、遂以廿一比十六獲勝、第二局上海又連得三次勝利、粵六比一換防、粵陣容已破、上海乘機偷襲、表演驚人、掌聲不絕、再以念一比十二獲勝、第三局、排殺益劇、粵隊以連負兩局、憤慨裁判員錢一勤、以粵隊前鋒截球時、以手掘球、鳴笛處罰、忽有粵方觀衆數人、突入場內、將錢由高凳拉倒、加以毆打、在場軍警、當即趨前拯救、護錢出場、並維持秩序、比賽因此中止、錢向總裁判張伯苓報告後、旋召開緊急會議、吳鐵城、沈嗣良、王正廷、及裁判股蔣湘青、警衛組長汪大燮、均再席、決議、繼續舉行比賽、至搗亂份子、則設法查緝、依法嚴懲、並由吳鐵城、張伯苓、王正廷等、仍陪同錢出場執行裁判職務、吳鐵城、並對粵隊人員、加以申訓、王正廷、沈嗣良、在旁監視、繼續舉行、滬發球連下數分、成十一比七、易地後、粵反攻不遏、滬又節節進展、結果二十一比十二、滬又勝、奪得冠軍、兩隊陣綫、及比數如下、滬隊第一排、周穗雲、黎進澤、黃漢明、第二排、衛鼎彝、曹廷贊、丘廣燮、第三排、陳博才、李樹芬、阮樹堯、粵隊第一排、陳耀熾、胡英才、譚永湛、第二排、黃英傑、黃元弼、梅迪賢、第三排、劉滌勝、李禍申陳英寬、第一局、二十一比十六、第二局、二十一比十二、第三局、二十一比十二、總計三比〇、上海勝、

（上海十八日電）十八日下午一時男子排球、香港對馬華、三四名決賽、開賽後、港佔優勢、華馬急起直追、一度打成平手、卒因不堪久戰、落爲殿軍、港隊獲勝、定十九日與粵作二三名決賽、兩隊比數如下、第一局、二十一比十六、第二局、二十二比二十、第三局、二十一比十四、

踢毽表演器械對手決賽

（上海十七日電）十八日晨踢毽（交踢）比賽、優勝者、第一、京戴金堯、第二、滬曹漢傑、第三、滬陳長富、第四、滬陳鴻泰、第五、浙謝叔安、第六、京湯護民、國術裁判、六參加表演、踢毽式樣既多、技術又佳、下午器械對手決賽、

女子組 第一、京范之正對傅叔雲、第二、豫李子良對陳振熹、第三、京鄒叢俠對何秀媛、第四、青石秀蘭對王翠英、第五、湘官議賢對陳茵、第六湘董雲暉對譚維舜、

男子組 第一、冀馮振武對路振林、第二、京蔣浩泉對張文廣、第三、第四、因冀之吳玉崐對鮑有聲、及青之孟廣增對藍信成、得分相同、十九日再度表演後、決定名次、第五、魯王得清對霍楓林、第六、魯喬雙品對王增和、尚有十七日之測力中量級二三兩名、及拳術對手之第六名、十八日重行表演、結果測力魯李盛章、第二、滬翁康廷、第三、拳術對手、豫程愼德對鄭守信得第六、國術裁判張唯中、於各項比賽完畢、表演射箭、共分七次、均極高妙、

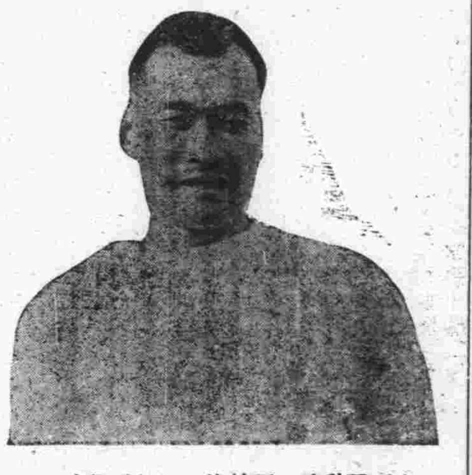
十項運動第一張齡佳（國際社）

取消北平女子隊四百尺接力賽跑
審判會昨日開會議決

（上海十八日電）全運會審判委員會、十八日晨開會、討論滬隊抗議女子四百公尺接力、平隊亦跑錯路線、參加未予取消、及全能四百公尺接力、京選手楊純禧、參加兩地預選、亦應取消資格一案、經決議女子四百公尺接力、平隊應予取消、楊純禧、是否參加兩地預選、候查明核辦、

五萬公尺競走第一蔡正義與第二張達九合影（國際社）

萬人空巷看游泳
游泳池上美人魚
這裏有高聳乳峯圓潤玉腿
都說是眼睛吃飽了冰淇淋

本報特派駐滬記者曼達寫

「要看楊秀瓊跳水的新聞」、「請看楊秀瓊游泳的節目四個銅板」、「要看楊秀瓊游泳畫報、今日剛出版」、「請看楊秀瓊簽名照片、只賣小洋兩角」、

在游泳池東面的一個報販結了整個的團體、替楊秀瓊作義務宣傳向行人作絕大的誘惑、秀瓊姑娘的魔力眞不小、

★　★　★

果然、一班的人跑到游泳池上幷不是看游泳、也不是看跳水、還是看我們「秀瓊姑娘啊」、這裏有誘人心靈高聳着的乳峯、藏在一件羊毛泳水的背面、隱約地、我們可以看見他在跳動、在活躍的後佳看台上一班吃豆腐的朋友們、

這裏有圓潤玉滑顫動着的的豐腴的玉腿、看啊、一絲不掛的露在外面、從正面看去、有意想不到的祕密呈現在我的眼前、再從反面瞧上去、屁股已整個地獻給觀衆飽覽了、無怪乎游泳有這樣的吸引力、顚倒了無數的男女青年、

★　★　★

在游泳池的四面、都擠滿了看客、不論是兩元座六角座、都塞滿「魚迷」、秀瓊姑娘、抓住了全體「魚迷」的視綫、當她走到池邊、「魚迷」就會站起來、從頭到脚、細細的瞧、幾十幾萬的眼睛、跟着她行動的方向旋轉、大家都站起來、喧聲遂起、秩序亂起來、

她進去了、忽然一陣嘈雜祇聽到耳朶邊充滿了談論秀瓊姑娘的資料、她走的姿勢美、坐的形態都、游的技術妙、笑的風度活、這都是引起「魚迷」的拜倒、

◇　◇　◇

魚小姐、五十公尺自由式預賽壓倒梁玉珍、奪得首席、且打破遠東其個人保持的紀錄、你看、「魚迷」是怎樣的歡狂、怪叫、增一個深刻地傾美的印像、

翻江鼠陳振興壓倒陳其松、獲首席、這也是精彩的一幕「魚迷」倒馬虎地溜達過去、

美人魚跳到水裏去、有人代她打氣加油、獲得冠軍上來、有人代她披上浴衣、我們看到她那種驕傲的神氣、眞要美煞一羣雄了、

◇

攝影機軋軋地響、攝影記者、排起屏風、在對着她「描準」「撻拉」、

◇

梁氏四姊妹中之賽珍珠賽珊三姊妹、也是放棄了她們水銀燈下的工作、舞場裏摟抱着的生涯、坐在一元半的座位上、向碧綠池水中的「魚小姐」、裝出一個傾美狂悅的表情、明星被魚兒傾倒了、

◇

坐在司令台上的吳鐵城市長、一時而發笑、一時而着急、一時而沉靜、一時而歡狂、也也是在注意着魚兒的游泳、恐怕被羣魚軋倒了、

◇

我們的魚兒、是天之驕子、是上帝的寵兒、我希望她要在我們幾千萬擁戴她的人們之下、努力造就、能在世界寶座上得到一個位置、不負衆魚的期望、那我們眞要爲她慶幸了、我祝她康健珍重、

今日球類比賽秩序

（上海十八日電）十九日球類比賽秩序如下、

（一）足球港對粵決賽、滬對馬三四名決賽
（二）男子籃球京對冀決賽、滬對平三四名決賽、
（三）男子排球港對粵二三名決賽、
（四）女子排球滬對粵決賽、平對港三四名決賽、
（五）男子網球單打瓜對滬決賽、滬對川三四名決賽、
（六）男子網球双打瓜對馬二三名決賽、
（七）女子網球單打晉對滬決賽、京對晉三四名決賽、
（八）女子網球雙打川對滬二三名決賽、

組織華西體育協會
推定程登科爲籌備委員
四總領隊發起

（上海十八日電）青海總領隊張得善、四川總領隊劉愼旃、西藏總領隊黃次書、西康總領隊馬澤照、發起組織華西體育協進會、推定華西體育宿將程登科、爲籌備委員、並函全國體協會、以便積極推進華西體育、○○○

全運會場中象徵記

本報特派駐滬記者曼達特寫

熙熙攘攘鬧運動

早上、晨曦中太陽光照佈着大地、繁榮的都市上、電車裏汽車裏、滿載着一批批的迷哥迷弟、向市中心區的運動場去、大家是期望着新紀錄、再造出幾個、大家欣賞着運動場上花樣神妙、看呵、人們充滿了生氣、賣報的童子、喜得笑逐顏開、小販喜得脚步亂爬、商人想得花樣百出、洋車夫累得滿頭大汗、汽車走得汽油糟光、實足象徵着運動會的鬧得滿城風雨、喜得迷哥迷弟笑痛了肚皮、跑通了脚板、「哈哈」、迷兄弟坐深保險箱、寶山路口、擠滿大堆向運場上去的人們、江灣路政同路上、接着不斷流型綫的汽車、奧司丁、福特、斯蒂倍克……都在唱着開路先鋒、加上三十五疋馬力的速度、向運動場的一角、衝殺過去、公共汽車、軋軋地發出怪叫、告訴人們、這是迷哥迷弟的保險箱、殺敵陷陣的新武器、

美人魚也跑萬米

報販看着這班　兄弟出神、小七子忘記了叫賣新出版的運動畫報、癩痢阿三、忘記喊「要看楊秀水中翻斤斗的新聞、賣時報的江北老傢伙、竟高聲大叫、「楊秀瓊跑萬米獲冠軍的新聞」、「劉長春游泳破紀錄」、「李森小姐賽跑又吃癟」、害得她兄弟個個大驚失色、都掏出腰包、買到手就翻着新聞、哈哈、老傢伙撈了一筆意外財、　兄弟做了一次活烏龜、

電車男女翻醋淵

電車裏坐上一對羅曼斯的青年男女、也是抱着無限熱忱、趕上運動場去、（男）「呵拉喜歡看楊秀瓊游泳、好看格、健美格」、（女）「呵唦喜歡劉長春、跑來蠻快格、」（男）呵唦覆看李森小姐跑得快」、（女）呵唦看翻江鼠陳振興游泳寫意格」、（男）「呵唦」（女）「呵啦……」我們看到這一對活寶貝的跌翻醋甕、也忍不得要發笑了、

㈤李森小姐遭不測

我們的李森小姐、雖然是道地的湖南産、但是沒有一點鄉氣上海女學生的派頭很足、一舉一動、有着女運動員具有的條件、一班男運動員拜倒其腿下者、當然不必說、尚有整千的觀衆、也就傾倒於她了、我們的李小姐總算比胡蝶在俄國出的風頭、還要大哩、

一天、她在走道旁買糖炒板栗、被一班男運動員發覺、都拿着簽名簿、請她簽名、一時粗線條的數十大漢、緊緊地將她包圍、數十本簽名簿、擱在她的肩上、她着急了、連忙啊喲一聲叫起來、後來、適錢行素小姐來了、幫同代簽、始解重圍、不然、恐怕須罰站兩小時、尚不能脫身也、

㈥看台丘八的職務

在這强盜出沒無常的上海、要不是沒有警衛森嚴、那恐怕要鬧成一個野蠻世界了、所以本屆全運會、也就請了很多的保安隊來、槍桿子一站就十幾根、同時還有一些男女小丘八、（童子軍）也幫着壯胆、關顯神通、看台每一個出入道的門口、站滿了這輩武裝同志、使豆腐朋友、休想揩油、可是、當場上比賽緊張、觀衆叫好的時候、他們也忘記了所負職務伸長　子在瞧、這樣秩序也就受到影響揩油朋友倒得到好機會、

㈦一段滑稽的對話

在第六看台的觀衆、都是花兩毛錢的代價進去的、裏面多係中産階級、其中有兩位五十來歲的老先生、很得意也很興奮、兩人談得有吼有味、「這些女人家、又黑又粗、交關野蠻、恐怕都是鄉下人」、「那儂、都是學生子哩、她們是洋學堂裏選出來的哩」、「啊唦在街上兩個銅板看到過美人蟹此地那裏來的「美人」、」、怎麼不給人看格」、美人　就是游水的楊秀、并不是美人　哪、她不送給人看的哪」、「女人家不穿褲子亂跑亂跳怎麼不怕羞、這與新生活的「恥」字太反了」「啊、這是政府要他們不穿褲的、新生活那裏能夠管得他哩」、

㈧女廁所規定草紙

幾日來參觀人數、女迷也要佔三分之一、花枝招展、增加不少色彩、可是大會此次所設備之女廁所、僅東西兩所當一運動節目完畢、女廁所即告客滿、貯立門外者、尚不計其數、有多數女郎、未備草紙、多用報紙以代、以致馬桶被塞水不通行、大會方面、謀救濟起見、特僱女童一名、坐門外發草紙、并在門外牆壁上貼一紙條、「請用規定之草紙」、可爲用心太苦矣、

㈨麵包店中的西施

新聞記者看台入口的旁邊、有一個麵包店、除麵包水菓以外、還有天津良鄉、茶葉蛋、鮮橘汁、只要是你想吃的都有、最使人興奮的、就是內面的三位女店員、胭脂花粉一起來、再套上摩登的旗袍、亭亭玉立、每見男運動員、往購食品、殷勤招待、禮節甚恭、故一般人士、均喜往購食品、生意興隆、無怪有人說、麵包裏出西施、理所當然也、

㈩南京報人的行署

南京各報都派有記者到滬採訪新聞、住址各有不同、玆經調查如下、㈠南京日報、黃曼達、東方飯店、㈡中國日報、唐忍安東方飯店、㈢新民報、陳銘德、吳宮飯店、㈣朝報、施百先、吳宮飯店、㈤中央日報、賀壯予、新亞酒店、㈥扶輪日報、卜少夫、未詳、㈦救國日報李魯子、未詳、㈧大道日報、席天幕、未詳、

房地出售

茲有史姓房屋基地一塊約六十餘方座落富厚崗地方四鄰均為上流人士現願廉價出售如有欲購者請至娃娃橋十六號沈姓接洽

徐椿生遺失契據啓事

茲有坐落本京廬營北地產東至徐姓地西至湯姓塘南至徐姓北至湯姓地面積九分二厘三毫九絲因遺失契據全部除另請公告外特先登報聲明作廢如有異議即向南京市土地局提出理由及證件為要

李述庭土地登記啓事

茲有坐落本市燕子磯區和平鄉第十三號門牌地產東至韓永福西至本宅山南至周服三北至王家宥田六十一六李少亭面積地三十四畝八分契據前因江甯縣土地陳報處將該契據遺失如日後有執存此契據是如廢紙除另請公告外特先登報聲明

袁南軒土地登記啓事

茲有坐落本京戶部街第九號門牌地產東至農民銀行西至朱姓屋南至汪姓屋北至戶部街面積一畝一分一厘九毫七絲茲因原領審字第二一九號藍圖遺失除另請公告外特先登報聲明如有異議即向南京市土地局提出理由及證件為要

范德昌土地登記啓事

茲有坐落本市蓮子營第七一號門牌地及屋產東至卓姓地西至蓮子營，胡姓屋及空地南至卓姓屋北至陸王二姓屋及卓姓地面積四分六厘八毫七絲係本人於同治四年承領善後局執照執業，來歷清楚，產權實在茲因遺失民三新契，除另請公告外特先登報聲明如有異議即向南京市土地局提出理由，及證件為要

張德明等土地登記啓事

茲有坐落本市七家灣第八十七號門牌地產東至牛首巷西至周陸武三姓屋南至七家灣北至周姓屋面積一畝九分六厘一毫四絲茲因為所有權登記附帶抵押遺失聯照下半截一紙除另請公告外特先登報聲明如有異議即向南京市土地局提出理由及證件為要

臥嘗飯店

提倡國貨的—急先鋒

▲定辦筵席▼

自五元到十六元止

甲種七角乙種五角

▲國貨大菜▼

是南京最合現代式的……花園飯店

一切設備完全國貨

電話　二二零五三號

地點　中山路新都大戲院斜對面

北平老牌　馬應龍　專門眼藥

專治砂眼及各目病其效如神

地址太平路南口中正街西首路北

下關大馬路西首

首屆一指　趙半仙　命相課

寓中正街門帘橋四五七號

談言屢中　別出心裁

首都湘大旅莽社減價啓事

本社開設有年所辦酒席，交通便利，房間寬敞，並附設食堂，宵夜小喫，應時俱有，定價低廉，一月十日起，各界顧客，凡久住旅客，包月，尤特別克己，蒙惠顧，許房金減半，茶水，酬勞，特此減價，並招待週到，賞費，旅客自便，答謝各界顧客，侍役在內，備有一切設備，善自本長年

△地址　國府路東首黃家塘

△電話　二三九二五

哲學專家吳劍秋標準論相

（港）（粵）（著）（名）

「標準哲理論相」「來人不要開口」「須靜坐一分鐘」「能知心腹之事」

（一）能知軍界前途進退（二）決定政界升官罷職（三）曉得商界生意盈虧（四）預測學界功名得失（五）解釋你的婚姻美惡（六）鑑辨你的妻妾賢愚（七）察看你的兒女多少（八）警告你的謀事成敗（九）判斷你的家庭變遷（十）化除你的目前愁慮（十一）推查你的流年好壞（十二）詳述你的終身榮枯

以及種種有不能與人言難胡請來一試直言答立判分明定有特殊奇驗

「優待各界士女」「剪此報紙來談」「論相暫取四角」「推命減潤五角」

現寓南京二郎廟延齡巷東亞飯店一〇五號

廣東醫院

專治　花柳白濁　陽萎早洩

定州郭敬宇眼藥主治各種眼病功效無比

敝號總廠創於河北定州歷有年所製造最優等眼藥功效卓著藥到病除久為各界所推許經行政院衛生署化驗完竣證明批醫字三二一號化雲散眼藥一種實業部亦給有獎狀品名超等眼藥上等眼藥鐵道部鐵路沿綫展覽會亦給獎褒揚名馳中外各大商埠均設有支店特約經理茲為推廣營業起見售價從廉各界請認明郭敬宇眼藥金魚牌商標嚴防順音假冒敝號非與全憑廣告宣傳者可比務希垂察外埠函購原班寄奉　得獎證明　鐵道部第七五一號　實業部第九二號

認明金魚商標郭敬宇眼藥謹防順音假冒

總廠河北定州　支店上海法大馬路自鳴鐘　南京昇州路行口街　中華路　本京經理金魚藥社　各大商埠均有特約經理

留日性病專家　黃文山

專治　手淫或酒色過度所致之遺精早洩腎虧陽萎神經衰弱失眠健忘精神不振悶悶之趣新老凡婦女生殖器病各期梅毒興花柳病初徠之併發症等診斷確用藥有方為振興民族及增進家庭幸福計收費從廉　診所中正路卅七號新街口南中西醫務所

婦科救星　馳名全國　韓奇逢

主治經血不調，提前錯後，經閉腹痛，發燒心忙心跳，子宮寒冷，腰腿筋骨疼痛，或久患小產，腹內有病者，頭迷兩肢無力者，白帶過多，久不生育，悶慮，飲食少進，夜不安睡，多惡夢者，行經血色不正或紫色成塊及淡紅者，胸膈鬱氣，咳嗽痰喘，時愈時發，如同邪病，因生氣或房事所傷以致崩漏者，午後發燒者，血虛，凡患經血各症服之犯者，力絕大，萬試萬靈，可謂婦女第一聖藥也，各大藥房均有代售，無不購買，將款匯至即寄不誤　定價每盒五元每打九十元

總公司上海英租界大通路一九三號　南京白下路大中橋西第二九一五號

韓奇逢藥房限公司

都首福記汽車行

總行地址下白珠路寶廊

總行電話二三一六七號

行分關下

地址大馬路

電話四一九三三號

汽車出租隨叫隨到

地點	送單	來回
城內	$1.00	$2.00
下關	1.20	2.40
門東門西至下關	1.50	3.00
中山陵　慕寺	1.50	3.00
靈谷寺	2.00	3.50
上新河	2.00	3.50
牛首山　燕子磯		
土山鎮　麒麟門	4.00	6.00
板橋	5.00	8.00
江甯鎮　秣陵關		
湯山　棲霞山	6.00	8.00

首都唯一　高尚男女新新服裝專家

金風送爽之際

本商店新到大批呢羢花色合時精製1936年最新式現代標準大衣

▲四大特點▼

式樣新穎　文雅美觀　價目眞確　定期不誤

地址太平路花牌樓電話二一七〇四轉

樵山醫院

專治內外花柳各科　最新治淋電療短波機

特設　高週波電療機　大號太陽燈　大熱光燈　愛克司光線

包戒煙癮毫無痛苦

本院備有病室以便住院療養

院址　龍王廟火瓦巷　電話　二二一八四一

精益眼鏡分公司

實業部註冊中國首創第一家

配眼鏡決不能如購普通物件可比　因為戴不合光度之眼鏡對於智識及事業精神有莫大阻礙　本公司為全國最進步之眼光學專家　驗光準確　儀器精良　品質高尚　價格公平

中國精益眼鏡公司

南京支店太平路花牌樓電話二一三四一

驗光主任王翔欣謹啓

大陸銀行

秉服務社會之旨與各界合作之宗

總分支行　天津　上海　漢口　北平　濟南　南京　蘇州　青島　長沙　杭州　無錫　石家莊　蚌埠　南昌　南潯　鄭州　牯嶺

辦理普通商業銀行業務

兼辦　國外匯兌　儲蓄　信託　代理收支各種款項

南京分行　朱雀路中　電話二三三八七〇一八二

南京支行　北門橋魚市大街　電話三一五八三三〇一六三

美華服裝商店

工精藝巧　樣品繁多　材料優良　以備選擇　製備衣服　實事求是　必須考究　定價低廉

地址太平路花牌樓　電話二三八六五

首都龍門汽車行

新式汽車　電話　八一三三二　三一四三二　日夜出租

城內單送	一元
下關單送	一元二角
每小時	二元

●遠途另議●

敝行服務週到久荷各界稱譽所有車輛均係新式安穩舒適輕快無比茲為優待顧客將定價減低敬祈鑒察

總行地址國府路七號

分行地址夫子廟龍門街十號

南京市政府第一五六期公報出版

南京市政府公報第一五六期出版本公報內容編制計分會議規委法令公牘報告統計特載附錄各欄材料豐富編輯新穎每月出版一期現第一五六期業已出版定價每冊本大洋一角本市開明圖書教育用品社及正中書局均有代售如欲定閱請向市政府秘書處編譯股接洽可也

打破全城廉價　未有之新紀錄　南洋美術照相

二元類

樹美術相一張　尉美術相二張　封美術相二張　外贈　封美術一張

一元類

对美術相六張　外贈八寸美術一張　封美術相四張　封美術相二張　时美術相一打　外贈登記片六張

註附　另有贈獎辦法　十人之內必得一獎　機會難逢　勿失交臂

地址中山東路中央飯店東首

沙眼根治之可能

沙眼原非一種。並有輕重之分。若病者能以時日。十之九有治愈之可能。本醫師憑已往之經驗。將各種沙眼之治法。與補充。除少數特型之惡劣沙眼外。其餘如纏綿數年難治之沙眼。往往在短期間內。獲極顯著之奇效。本診所特備△紫外光。△特別手術。△空青眼藥。專治各種沙眼。凡患此沙眼者。希注意及之。為幸。

診病時間上午九時至十二時下午一時至四時例假及星期日上午九時至十時過時不診

鄭懷仁醫師專門眼科　南京鼓樓南中山路旁

鳴謝婦科聖手程立卿

啓者鄙人結婚多年久未生育留意內子體格似覺無病惟常患腹痛逐漸有氣虛血弱之感深然憂之乃請程立卿女醫師詳細檢查判為腸口窄小位置不佳事液酸性過甚若不迅與治愈防礙孕育於是每日到診所依法治療扶正腸位通闊腸口減輕酸性治理不久多年復痛一旦消除現已成孕數月矣設非醫師診斷明確醫術高名何克臻此爰特登報鳴謝並告同病者知所問津焉李勤昌啓

卿女醫師診所在楊公井國民戲院對面日間電話二三一四六夜間電話二二二〇八總理陵園衛生處

鳴謝國醫吳海泉先生八法神針

凡男婦患臌脹癱瘓花柳月經不調及一切疑難雜症求診者無不針到病除內人患臌脹年餘今春來京就醫中西醫屢治無效前聞金針齋君詢知金夫人亦患臌脹曾經與先生以針術放水完全治愈乃立請與先生診視亦斷定為水臌施針放水手奏效仙德內人月經久不調不受孕經先生一針獲男特此聯名登報鳴謝

趙筱坡住國府東街六號　金鑄齋住細柳巷湖北會館　毛仙德住御史廊十七號

地址城北太平橋二十一號內吳海泉診所

精製銅版鋅版五彩商標銅牌　利豐美術照相製版所

特點　出品精良　交貨迅速　價目低廉　接送稿件

地址中正路二一七八號

電話　二三九一七號

輔雲診療所

▲專門花柳白濁等科▼

無論急慢白濁新法治療見效迅速負責根治精製包皮過長只收六元毫無痛苦注射六〇六及九一四新法注射決無反應藥費〇〇〇九、〇四五、〇六、三元〇七五四元〇九、五元

時間上午九時至十二時下午一時至五時△星期照常▽

地址三元巷二十號

馬市長超俊談
積極進行建設市政
取締挹江門附近有礙市容事項
補充修飾馬路兩旁所植之冬青

京市長馬俊超、前日由京赴滬參觀全運會、已於昨由滬乘車返京、主持市政會議、記者與晤于市府、致詢關於市府最近之一切重要設施事項、據談如下、

◇◇◇調劑糧價設立米市◇◇◇

邇日米價高漲、關係民食問題至鉅、究其實在、厥以米源稀少、所致、如設法抑平米價、在本人意見、並非澈底辦法、目下米價雖較以前高貴、但所謂恐慌狀態、并未至於若何嚴重時期、設法救濟、暫不必要、將來米市成立後、調劑民食方面、當較任何辦法爲有效、現正積極籌備、俟社會局陳局長日內由滬返京後、即可將米市設立地點作最後決定、尅期實現、社會局陳局長即返京主持、下週亦可成立云、

蔣委員長關心本市市政建設、前次返京巡視時、面承指示各項、已遵照極積進行、此次蔣委員長返京、本人即去晉謁、當時因公務繁忙、未及謁見、日昨蔣委員長有親筆函致予本人、囑對於馬路旁之冬青樹應予補充修飾、及取締挹江門附近有礙市容之事項、經即轉飭遵辦、

◇◇◇下年度起徵土地稅◇◇◇

本市擬征收土地稅、確有其事、此項稅收爲最公平之設施、在前原有自本年十月份起開徵之擬議、惟事實上尚感不及、蓋測量手續、尚未辦竣、預計二十五年度開始時、方能開徵、外傳改於下月起開徵說、絕對不確、又農村改進委員會、亦爲最急事務之一、現在已經籌備就緒、

◇◇◇勞働委會下週成立◇◇◇

本市組織國民勞動服務委員會舉辦征工服役、關於各項計劃及實施辦法、均已籌備就緒、本日市政會議已通過組織大綱、定下星期二（二十二日）正式成立委員會籌備實施一切計劃、至於征工辦法、亦已決定、準於下月一日開始實施、需費預算約共十餘萬元、茲已籌措就緒、將陸續由市庫撥發、

鐵部曾仲鳴等募捐衣服惠災黎
送新運會轉救濟水災會
立院總監部捐賑品救災

首都新運會、前奉總會通告、以本年九十兩月、應以救災防疫兩項爲中心工作、該會即經轉行各機關學校新運會、設法勸募賑品、前後各機關學校募集賑品、送交該會者、甚爲踴躍、前（十七）日該會又准鐵道部新運會、募送衣服一千六百三十二件、鞋一百四十三件、襪一百五十四件、帽五十六件、棉被五件、該會比經轉解首都各界救災會以備布賑、査鐵道部新運會、此次勸募賑品、係由該部常務委員曾仲鳴爲總隊長、下設十一隊、每隊設正副隊長、由谷正鼎等分任、認眞勸募、故成績特佳、首都新運會深爲嘉許云、（又訊）訓練總監部新運會、亦於日前募集賑品四十九件、及該部職員車濟湊君、魏碧樵聯八副、立法院新運會亦於昨日（十八）解送第一批賑品、計鄭委員洪年捐洋十元、運委員鑒海捐衣一百另二件、職員祝君幼春捐參一盒、（萬應止痛散）均經首都新運會點收分別送轉首都各界救災會布賑並復函嘉獎云、

內部月來核准取得國籍
與許可歸化者
計外籍男女五人

內政部近一月來、核准取得國籍者、與許可歸化者、覓錄如下、（甲）取得國籍者、（一）白賓赤瓦、（女）俄人、（二）馬特臍那、（女）俄人、（三）湯方卜羅嫣甕、（女）德人、（四）郭雅嫒原名赤瀨八重、（女）日人以上四人、均已嫁與中人爲妻、（乙）許可歸化者殳敬誠、（男）俄人二十八歲現在上海營商、（丙）喪失國籍者、莊塗吉（女）福建人、嫁與台灣人爲妻、

平民福利會服務人員赴無錫參觀

（上海通訊）本市平民福利事業管理委員會服務人員訓練班、自今夏招收開班以來、兩月有餘、該班學員、將爲本市平民新村服務、平時對於學行之訓練、均重實際、如每週調査本市平民家庭狀況、工廠、及社教機關等、現爲明瞭各埠平民生活及民教機關實況起見、於十八日晨由主任李鷹林等率領、一行三十八人、前往無錫參觀云、

市當局整飭市容
警廳搜捕流丐
社會局派員送往芭斗山
分別予以工作

市當局以邇來當此秋深之際、本京市上時常發現一般流丐蹤跡、若不加以取締、殊與市容有礙、當經市社會局與首都警察廳協商決定、由首都警察廳令飭所屬各局分頭搜捕、然後再由社會局設法安插、故前日警察廳即分頭進行搜捕、至昨日已捕得數百人、即由警廳解經社會局下關辦事處收留、社局同時即派該局職員徐廣仁赴下關接洽、並於昨日午後將一千難民等送往芭斗山乞丐收容、並分別給以工作、以資生產云、

泥菩薩自身難保
救火車中途自焚
好在瓜圃橋火警告息滅
不然又釀巨禍

目前秋爽冬乾、市民稍一不愼、京市火警乘時即起、救火車自然時多出動、昨（十八）日午後三時許、瓜圃橋邊白菜園八十號高遐池住宅、因一時不愼、致星星之火、釀成燒棟焚牆、鄰居失色、紛亂大起、救火會得訊後、迅派救火機車出動、疾駛肇事地點施救、詎知鑾駿救火會救火車駛至將軍廟中途、車頭機油突然爆炸、火光陡起、司機者急停車路旁、救火員等施灌救、始保無多大損害、而瓜圃橋火警亦同時得告息滅、救火車中途自焚、眞所謂泥菩薩自身難保云

首都電廠裝置配電所

首都電廠鑒於鼓樓以北住宅區域及各機關、用電量激增、已於東門街地方建築配電所一處、業已裝置完竣、新住宅區四週、亦調換水泥桿鐵塔工程、亦經開始進行、以材料不齊、工作時有間斷、直至最近四千伏饋電環線方告完、共計植立水泥桿五十四根、重鐵塔十一座、輕鐵塔九座、約放線九萬尺、新住宅區、供電設備、力求完善桿線之整齊美觀、爲全市冠、査新住宅區供電設備一項、所費資金、共約二萬餘元、將來尚擬將內部低壓線所用之洸木桿、一律改換爲水泥桿、并將跨越馬路之高氣壓綫、取銷改用地纜、該區供電設備可爲本京之模範區云、

劉署長瑞恆談
許萬素貞剖驗結果
重要發見爲心房內及大血管內
不凝結暗赤色血液

許萬素貞屍體、經首都地方法院送請衛生署剖驗、已誌報端、記者昨特走訪劉署長、詢以剖驗結果、承發表談話如下、許萬素貞屍體、於十五日下午二時、開始剖驗、鑑定書已於十七日晚間送達法院、剖驗之結果、可略述如下、（一）左頸部及右股之外部有傷痕、但均係擦傷抓傷、不致致命、（二）全體各部器管均無疾病、（三）肝、腎、脾、胃、大腸、及內含物、均無金屬毒質、及有機毒質、（四）無强姦之證據、（五）重要之發見、爲心房內及大血管內之不凝結暗赤色血液、剖驗時距其身死、約在十六至十八小時之後、此時心內血管、應有凝塊、此種發見、與窒息致死情形相符、推測死時、約在飯後二三小時內、因胃內尚有多量未消化之食物也云云、

本京新報經理
紀晉開突遇暴徒
狙擊後復致捏名函恐嚇
現已函請憲警機關緝兇

新報經理紀晉開氏、於前晚十一時在姚家巷遇暴徒狙擊、并搶去銀錢及物品多種、記者特趨車往訪紀氏、經某君引導入其臥室、適紀氏稍覺清醒、記者即詢其遇害經過、據稱、前（十七）日晚十一時在館接到好萊塢請帖一紙、係鉛筆草寫「新報館紀李二先生、余不知何人所請、即約蔣君同往、甫進姚家巷、即有四人追來、先一人手持鐵棍、用力擊余頭部、又一人左手拿刀、右手拿石灰擲余眼、餘二人則持手槍在後、蜂擁包圍毆打、蔣君即往奔呼警求救、至六華春門首呼崗警到場、始四處星散、當余被毆昏倒、血流濡衣、不省人事、事後在場檢得石灰包并鐵棍等件、已呈報第五警局、當余被毆時、所有禮帽手表及鈔洋數十元、亦均被攫去、觀所來暴徒皆衣黑制服、着禮帽塗面、今（即昨）日上午十時、社內又接得捏名信一件、內中所言多係述昨晚行凶之用意、并含恐嚇性質、紀氏末謂、對於凶犯已另函請憲兵司令部及警察廳嚴密緝辦、諒當局者對此案職責所在、定有水落石出云、

二屆集團結婚
登記期限延長一日

京市第二屆集團結婚、自上月二十日開始登記以來、截至昨日止、共計已達二十一對、原定明日截止登記、惟是日適値星期日停止辦公、社會局昨已決定延長一日、定二十一日下午五時截止、俾後來者不致向隅、登記完畢後、即行開始調査、定十一月一日核准公布、二十日正式舉行婚禮、決不展期、如果參加結婚人數與上屆相等、則結婚地點仍在勵志社禮堂云、

黨部建議市府
鼓勵市民用自來水
市府已飭令管理處分別辦理
減輕用戶負担

市府前准市黨部函、以據第八區分部呈送鼓勵市民飲用自來水辦法四項、（一）減少自來水用水最低限度、或照用水度數計算、以減輕用戶擔負、（二）自來水用戶所繳之貼管費、經第二接用後、照章應償還、（三）水表損壞時、若其原因不在用戶、應照最低限度算、（四）不得無故祕密拆水表、請査核辦理等由、當經飭據自來水管理處、以除第四項、該處並無祕密拆水表情事外、其餘第一項業已着手進行、第二三兩項在不抵觸章程可能範圍內、自可儘量採納云、

大批蕭縣名產
衛生石榴
大批運京發售

江蘇蕭縣石榴、產於該縣西南徐里、滂汪、朱山澗、古尚村、岱山口一帶、有冰糖、狀元紅、馬牙、碧露、雙花各種名稱、民國前曾因進貢而有「石榴王」之譽、年來該縣青菓商請得科學家化驗、證明該地石榴最富磷質地、可以補腦益神、居家旅行、食之足資衛生、本京黃泥崗八十四號王某、特向該縣石榴產銷合作社採購大批運京發售、一年一度運京之石榴極品、又行見暢銷京市云、

弱女子何其命苦
鄂秀貞哀泣呈訴
丈夫遺棄母女生活無着
再請婦會迅急設法拯救

京市婦女協會、近因修理會址、及籌辦婦女遊園會書畫展覽會、工作異常忙碌、以致關於一切婦女案件、無暇着手査辦、擱置很多、而近日京市婦女呈會呼籲者、日必數起、茲又有新街口糖坊橋三十四號、朱鄂氏（秀貞）因被夫遺棄、經二度具呈該會、請求救濟、惟迄至現在猶無結果、復於昨日哀泣呈訴、記者見情頗慘、茲將原函錄誌於后、

〔原函〕敬肅者、竊氏前於八月九日呈上公文一件、又於兩星期後又呈一函、均係因氏夫朱長榮蓄意遺棄、各情據呈鈞會、乃蒙派員調査、現已數日、此案久懸未決、氏及女孩生活費、迄今無着、殺那秋盡冬來、啼飢號寒、雖免不作餓殍、伏思朱長榮家中大小團聚、竟拋氏母女二人不顧、伏乞主任速急提案拯救、則民世世生生、永不忘鴻施矣、哀泣上呈、朱鄂氏（即秀貞）叩上、

首都救濟水災募捐
委員會工作報告

首都各界救濟水災募捐委員會、自組織成立以來、不及二個月、籌得賑款、總數共達四萬元以上、在募得寒衣上萬件以上、在首都確屬空前成績、本會亦以各地請振文電紛紛、揆之情理、義難坐視不救、賑款放發、自以由振委會斟酌情形分配、較爲的當、乃本此原則、由振委會斟酌辦理、又賑委會於放發本會振款振品時、均聲明係首都各界所捐助、庶令地災民均知首都民衆關懷之切、且資爲各地民衆之倡率也、茲再將本會最近經辦各項事件略陳梗概如後、

◇◇◇各戲院義務戲◇◇◇

九月二十八日起、至十月五日止、本會聯合全市各平劇戲院演唱義務戲、各戲院票價收入、及戲院老板方面應得之茶資、均全數撥充振款、結果計更新舞台一〇三三元、明星大戲院一〇二二、三元、下關金城大戲院四〇一、六五元、南京大戲院三二一、九元、總共二七七八、八五元、各戲院均力加贊助、更新舞台尤爲熱心、故成績最佳、

◇◇◇賑災游泳表演◇◇◇

本月六日、本會特請香港游泳楊秀瓊女士等及本京游泳選手、假中央游泳池作友誼表演、承港隊惠然肯來、京隊亦全數參加、至足感佩、是日表演節目特見精彩、並打破全國紀錄若干項、收入方面、計銷去一元入場券、二百張、共二百元、五角入場券二三三一張、共一一六五・五元、總共收入一三六五・五元、支出方面、計赴滬及港隊來回招待等費一三六・一元、首都飯店二六・四元、車費及運費四五・四二元、修理跳板一七・四三元、雜費四一・七六元、總共支出二六七・一一元、結存一〇九八・三九元、

◇◇◇第二次遊藝會◇◇◇

本月十日及十一日、本會在福利大戲院舉行、計十日二場、十一日一場、計十日日場及十一日夜場爲歌女彩排、十日夜場爲舞踏、音樂及話劇、歌女彩排大部份戲票由各茶社及歌女推銷、音樂及話劇戲票由本會設法推銷、十日原爲國慶日、各機關放假、預料銷票成績、必有可觀、惜因陰雨連綿、致歌女彩排、觀衆稀少、收入甚受影響、復因市面經濟不景氣、各歌女演戲、雖特別賣力、並與各茶社盡力熱心推銷戲票、結果成績仍未能十分滿意、惟十日夜場頗爲擁擠、賣座特佳、舞踏音樂及話劇均甚精采、戲票由各清唱茶社及歌女推銷大部份、計天香閣五四八元、月宮四〇四元、全安四〇二元、羣樂三三三元、四明樓三〇八元、文鸞閣二四八元、飛龍閣二〇四元、鳴鳳二〇元、門售三六九元、共二八三六元、

◇◇◇其他方面收支◇◇◇

關於收入方面、尙有財政局代徵電影院娛樂場所之娛樂捐、九十兩月附捐、截至現時止、收已約六七千元、屆時當不止此數、此款尙未提回、又本會平時接到各團體及個人捐款、亦已在千元以上、現時各界人士每日仍絡續有捐款送到、俟結束時當全部登報公布、以昭大信、

◇◇◇募捐寒衣總計◇◇◇

此次募捐寒衣、總計業已全部結束、計棉二四二二三六件、夾一五三八六件、單四二〇三〇件、皮四十件、毯五二三件、被二九九件、襪七五〇〇雙、鞋一三三五〇雙、帽一七〇〇頂、袖布十二件、總共一〇六〇九六件、內機關團體及個人直接捐送本會者二八九八件、其餘悉爲全市各童子軍所募得、並由本市童子軍整委會經辦、各校童子軍勤勞服務之精神、至足令人欽佩、當此秋風乍起之時、得此正足爲禦寒之用、數萬災黎同沾鴻惠矣

新都大戲院

今天：二時半　五時半　八時半

片長十三大本　開場即映正片

樓上對號券上午十時預售

優待券暫停

欲免擁擠請早光降

導演聖手　西席地密爾　空前偉構

女明星洛麗泰揚領銜

一萬餘演員合演

調劑擁擠明日上午加映一場

十字軍英雄記

"THECRUSAVES"

派拉蒙超三百萬金元的無上光榮作

比「十誡」「萬王之王」「羅宮春色」「傾國傾城」、更見精采、更見名貴、更見偉大

獅心王固一世之雄統率十字軍遠征耶路薩冷旗旗蔽空氣吞山岳！

亞克城一役千軍萬馬殺氣如潮火與入攻人與人戰緊張之至！

片中一段羅曼史尤使人迴腸九轉不盡兒女情長之感

惟大英雄能本色！是眞豪傑自多情！

首都

注意　明晨優待早場

今天日夜開映

（二時半・五時半・八時半。）

本片是近年來國產影片中別開生面的一部新傑作

趙樹燊導演

黎灼灼・吳楚帆主演

浪花村

中國聯華影業公司　美國大觀影片公司　聯合出品

一失足成千古恨，再回頭是百年身，春波過風，秋雲過月，未足以喻本片之曲折有致，別具作風，耐人尋味・

每場加映全運會新聞一大本　中央攝影場製

南山服裝商店

驚人大減價

永不變色　莊青厚嗶嘰西裝　每套特價十三元

花樣別緻　柳條花呢西裝　每套特價三十二元六角

應時全毛　德國花呢西裝　每套特價二十六元四角

完全毛織　時條嗱味呢西裝　每套特價二十八元

犧牲品　每客限購一件　售完爲止

人字毛花呢西大衣每件實洋十三元

條子花呢西裝每套實洋十四元

橡皮膠水雨衣連帽每件實洋九元

地址太平路二二三　電話二二九四五

存貨男女大衣西皮削碼售完　普通雨衣每件一元起三元二角止　運貨工錢不買料

一律照碼九折

白敬宇眼藥

眼科神劑　萬試萬靈

白敬宇大藥廠

各地藥店均有代售

總店　南京白下路　朱雀路

華南支店　昇平橋

電話　二二三一一一號　二二五〇五號

首都兒童演說競賽 今日下午舉行預選
全市分六區學生共百念餘人 每區錄取三名然後參加決賽

京市兒童年實施委員會、主辦之兒童國語救災演說競賽、經該會着手籌備、擬定競賽辦法公布後、即函各校遵照實行、參加者有一百二十餘人、今日各校即分區舉行預賽、記者、爰錄誌其詳情於後、

今日預賽 各校奉令後、均各紛紛籌備、并就近向各該區主辦演說競賽之學校報名、今日午後二時即同時在各該區內分別舉行預賽、計分全市爲東、南、西、北、中、下關等爲六區、東區在市立逸仙橋舉行、參加者有大行宮等校學生二十人、南區在市立武定門小學舉行、參加者有馬道街小學等校、學生二十五人、西區在市立評事街小學舉行、參加者有倉巷小學等校、學生二十一人、北區在市立蓮花橋小學舉行、參加者有漢口路小學等校、學生二十五人、中區在市立府西街小學等舉行、參加者有淮清橋小學等校、學生十九人、下關區在市立興中門小學舉行、參加者有浦口扶輪小學等校、學生十四人、由各主辦學校聘請評判員評判、每區錄取三人、參與決賽、

征求獎品 今日預賽完畢後、每區錄取二名、限於本月二十二日前、向社會局報到、即於二十六日舉行決賽、南京兒童年實施委員會、爲鼓勵優勝者起見、特函全市各學校、各關係機關、征集獎品、詞云、逕啓者、本會定於十月二十六日下午二時假市政府大禮堂、舉行南京市公私立小學校救災演說競賽會、業經訂定分函各校照辦在案、茲爲鼓勵兒童練習國語起見、擬請頒賜獎品、以增光寵、并請派員蒞臨指導、毋任企禱、

教部派大批人員 視察全國義教
司長顧樹森等亦將出發 并訓令各省市遵照辦理

教育部爲指導督促各省市推行義務教育起見、昨日又發表部令派大批人員、分赴豫、陝、甘、青、川、雲、貴、湘、鄂、桂、粵、晉、康、二十省、及京、平、滬、津、青、五市視察各該省市義教、及中小學教育、同時并已訓令各省市教廳局知照、茲將教部原令、及視察名單探誌如下、

教育部令文 令各教廳、局、并咨西康建省委員會、原令略謂、「查義務教育、疊經頒發法規、督飭進行、並將中央補助經費、陸續給發、究竟各該省市實施情形如何、本部亟待考核、並爲促進中小學教育起見、茲派員前往視察、并分別督導進行、除委派人員、另行令知外、合亟令仰知照」、

視察員名單 司長顧樹森、視察浙江、司長雷震視察江蘇、督學戴夏視察江西、督學顧兆麐視察河南、陝西、甘肅、青海、督學周邦道視察安徽、督學兼科長鍾道贊視察山東、青島、科長戴應觀視察河北、山西、北平、天津、科長吳研因視察南京、上海、中小學及義務教育、同時函聘陳孔江、視察四川、西康、雲南、貴州等省、楊振聲視察湖南、湖北、廣東、廣西、福建等省、普通教育高等教育與義務教育、并分別督導進行、

僑委會邀請 華僑選手 來京參觀

僑務委員會、以此次馬來亞、爪哇、菲律賓華僑歸國選手團、遠道歸來、參加六屆全運、人數之衆、爲歷屆所無、熱忱可佩、陳委員長、爲使華僑選手對於祖國年來之政治經濟建設、得有深切認識起見、昨日特派該會僑民教育處處長陳春圃、賚函赴滬、面邀來京參觀、

教育實業兩部 注重勞働教育
令各大學添設勞工科目 俾謀解決國內勞働問題

實業部以勞働問題、日益嚴重、欲謀解决、非推廣各種勞工福利事業不爲功、但辦理該項事業、匪特網羅專材、深感困難、即求合格人員、亦非易事、國內公私立大學、法律、政治、工程、醫藥等院系、對於社會政策、勞働法規、工商管理、工廠安全衞生等項、雖亦分別設科教授、然僅爲其主要學科之補充知識、略而不詳、仍不足以供勞工事業之需要、經咨請教育部令飭各大學添設勞工科目、聘請專家担任講席、以宏造就、而利建設、昨准教育部咨復稱將來編訂各大學課程標準、自當特別注意、

中國科學社 通俗講演
『腦之發展及其運用』

中國科學社生物研究所、訂定每月在該所（成賢街文德里）舉行生物學通俗講演一次、本月份講演、定於今日下午四時舉行、由盧于道博士擔任、講題爲『腦之發展及其運用』、凡對於該項講題有興趣者、均可前往聽講云、

滬市舉辦童軍 教練員檢定
童軍總會訓令制止

滬市童子軍理事會、爲考核童軍教練辦事能力、以謀童軍事業之推進起見、特舉辦童軍教練員檢定考試、茲悉童軍總會以該市此舉、並未請示總會、昨已訓令制止、並謂舉行檢定、須先期草擬檢定辦法、呈會核准後、方可舉辦云、

首都定期舉行 西北文化展覽會
期以宣揚我國民族歷史 中宣會刻派員籌備一切

中委邵元冲氏、今春奉命代表中央赴陝致祭軒轅黃帝陵、旋往陝、甘、青、甯、綏、晉各省視察、歷時四閱月、路程一萬六千餘里、沿途對政治、經濟、教育、及人民生活狀況、作詳密之考察外、並將各處有關民族歷史文化之古蹟名勝、攝有電影六千尺、及照片八百幅、茲聞電影部份、已由中央電影場洗印、並加配音樂、不日送由各地電影院放映、至照片一項、因友好索閱者殊衆、亦選印三百餘幅加注說明、並附其他收集之碑圖名產古物等、作有系統之公開展覽、現已定名爲西北文化展覽會、由中央宣傳委員會、及黨史史料編纂委員會派員籌備一切、預計開幕時期、約在本月下旬云、

一代人才從此長眠 夏承楓昨日公葬
同時舉行紀念碑揭幕禮 前往執紼者皆國內名流

國立中央大學教授夏承楓先生、前月逝世、由國內教育界名流陳鶴琴、程其保等、發起公葬、推李清悚、馬客談、盧冀野等主持籌備、已誌各報、昨日爲其公葬日期、同時並舉行公葬紀念碑揭幕式、上午由親友門生執紼送殯、下午二時在安德門墓地舉行典禮、由艾偉代表羅家倫、領導主祭、國府市府各派全副樂隊到場奏哀樂、到來賓楊亮功、秦汾、陳劍翛、汪懋祖、章桐等、及中央大學學生數百人、家屬夏仁虎等二十餘人、其紀念碑、以白漢石所製、柳翼謀題字、羅家倫撰墓表、吳梅書、至三時禮成、一代人才、從此長埋、雖極一時哀榮、然可悲已、

國立戲劇學校 昨日開學
葉楚傖等親臨致訓

國立戲劇學校昨日舉行開學典禮、到有葉楚傖、王世杰、徐悲鴻、黃建中、王祺、張劍鳴、校務委員張道藩、余上沅、方希孔、張炯、聞亦有（褚民誼、雷震、因事未列）教務主任應雲衛、導師馬彥祥、王家齊、陳治策、劉桂貞、事務主任石蘊華、及來賓等共四十餘人、男女學生三十餘人、上午九時半開會、由校務委員張道藩主席、領導行禮如儀、并報告籌備經過、旋由中委葉楚傖致訓、末由校長余上沅致答詞、即攝影禮成云云、

新安旅行團 昨招待記者
今應實小邀請演講

淮安新安小學實驗基本學生第二次長途修學旅行團汪達之等一行十五人、於雙十節從淮安出發、十一日抵鎮江、流覽九日、卽於十五日離鎮抵京、連日在京參觀、備受歡迎、該團並於昨（十八）日、應中大實小之邀請、於今（十九日）上午七時、在該校講演長途旅行概況、午後三時假安徽公學招待記者、據談、該校學生分兩種、一係自費生、一係基本生、基本生之宿食用具、均由學校供給、經費由該縣教育局年給百元、學產年租三百元、捐款年約五十元、共計四百五十元、住校教員約計四人、自費生學生十八人、學科照省規定、基本生學科每晚臨時擬定、此次該校教員汪君出發後、另聘教員二人、以該校曾另設有民衆夜校班、該教員一人不能兼顧、至該團出發時、所携旅費、原只六十餘元、行裝亦甚簡單、惟携有電影機一具、擬隨地映有趣味之照片、借資長途旅行之費用、不料抵鎮後、開始演映、照機損壞、派人携至上海修理、携款已將告罄、幸抵京後、安徽中學校長予以援助、方得籌措長途旅行計劃、茲將該團在京及今後旅行計劃探誌于下、（一）今後擬定參觀與遊覽計劃、如學校機關等、（二）進行火車輪船免票、（三）進行籌借用費、（四）已有頭緒、進行有意義影片、（五）進行添製衣被等用品、現款、各項辦理就緒、約在一星期出發至平、晉、秦、豫、鄂、湘、贛等地回籍云、

老畫師 王陶民來京
假蘇行新廈舉行個展

王陶民先生、文章書畫、當代所宗、盛名蜚聲中外、久矣、昔主滬上各藝專講座多年、比來專事遊歷、遍覽西蜀諸勝、以是筆下益增奇氣、近應友約、來游首都近郊名勝、下榻土街口江蘇銀行新廈四號、連日故舊往求尺楮寸縑、以爲紀念者、朝夕不絕、頗有洛陽紙貴一時之概、

公民的權利和義務（續）
謝冠生

（續昨日本報第六版）以上五項情形、或是反動份子不容於黨國的、或是腐化份子在國民黨打倒之列、或因受刑事處分、或因精神不健全、或因自甘墮落、不齒於人類、剝奪他們的公民權、實在不爲過分、能够具備四項積極的條件、並且沒有消極條件的情事、這才算是完完全全的一個公民、

第二章 公民的權利

公民的權利、在理論上、有廣狹二義、廣義的、大別爲兩種、一是私權、人人都享有的、公民就是人民、當然享有私權、二是公權、這是公民所特有的、即是前所說的參政權、也就是國民黨所主張的政權、狹義的說來、公民的權利、祇是公權一種、現在從廣義的範圍、分私權和公權兩節來說明、

第一節 私權

私權是人民基本權利的第一部份、並不限於公民、一般國家的憲法上、大率有列舉的規定、依照中華民國訓政時期約法的規定、計有平等權、與自由權二種、

（甲）平等權 「人民生而平等」、是法國人權宣言的第一款、所謂平等、是指人民在法律上的地位而言、我國訓政時期約法第六條規定、「中華民國國民無男女種族、宗教、階級之區別、在法律上一律平等」、祇要是中國國民毫無條件的一律平等、這是世界上最進步的法例、也就是三民主義所主張的眞正平等、

（乙）自由權、講到自由、往往容易引起人的誤會、以爲自由就是一任自己的意思、毫無限制的、妄爲結果是違反了自由的眞義、法國人權宣言、對于自由曾有一極確當的定義、他說「自由云者於不妨害他人自由的範圍內、得以爲所欲爲之謂、因之各人人權的行使、除了爲謀社會中其他分子得享權利、而設定限制以外、不具其他限制、又此種限制、祇能以法律定之」、因此我們知道自由、並非漫無限制、在不妨害他人自由條件之下、才有自由可言、因爲顧全社會的利益、法律且可限制自由、明乎此種道理、才可進而討論自由權的內容、依照我國訓政時期約法的規定、公民與人民一樣享有下列幾種自由權、

（一）身體的自由、約法第八條規定、「人民非依法律不得逮捕拘禁審問處罰」、這就是說人民的身體自由、身體自由是一切自由的基本、人民若無身體自由、其他各種自由權、又何能實施呢、各國爲保護人民自由起見、多規定一種出庭狀制度、就是約法第八條第二項後段、所規定、請求從審權、最近國民政府並且公佈了提審法、這是身體自由、極有效的保障、

（二）居住遷徙的自由、約法第十條規定、「人民之住所、非依法律不得侵入搜索或封錮」、又第十二條規定、「人民有遷徙之自由、非依法律不得停止或限制之」、這是說人民有居住及遷徙的自由、除非根據法律是不能侵犯的、

（三）信仰的自由、約法第十一條規定、「人民有信仰宗教之自由」、這是絕對的無條件的、自由本來是人民精神的信仰、絲毫不應加以限制、同時也無法干涉、所以條文下面、沒有依法限制的字樣、

（四）書信祕密的自由、約法第十三條規定、「人民有通信通電祕密之自由、非依法律不得停止、或限制之」、即是人民函件與電信之祕密、不受任何侵犯之謂、其目的在使人民得以自由、交換智識與思想、

（五）結社集會的自由、約法第十四條規定、「人民有結社集會之自由、非依法律不得停止或限制之」、所謂集會是一種暫時的集合、而結社則爲一種永久的團體、不問結社或集合、在法律許可的範圍以內、都是一任人民的自由、

（六）言論著作的自由、約法第十五條規定、「人民有發表言論、及刊行著作之自由、非依法律不得停止或限制之」、這是說人民的意見自由、意見以口語表示的、叫做言論、以文字圖畫表示的、叫做著作、無論用何種方法、除依法律限制以外、均能自由發表、

（七）財產的自由、約法第十六條規定「人民之財產、非依法律不得查封或沒收」、第十七條規定、「人民財產所有權之行使、在不妨害公共利益之範圍內、受法律之保障」、第十八條規定、「人民財產因公共利益之必要、得依法律徵用或徵收之」、第十九條規定、「人民依法律得享有財產繼承權」、這全是關於財產權的規定、一方面承認人民有財產的自由、另一方面又設了財產權的限制、而這些限制、是以公共利益爲目的、以依照法律爲手段的、以上七種自由權、均以不可侵犯爲原則、除信仰自由以外、附以得依法限制的條件、大抵國家在承平的時候人民都能充分享有自由、但在非常時期、國家爲著保全社會的利益、防止人民越軌的行動、往往制定法律、加以種種限制、這是權宜之計、不得不如此的、以上所講的平等權、與自由權、就是公民的私權、也就是人人都享有的基本權利、以下再講公權、（未完）

國民大戲院

今天特殊貢獻

劉匪影片權威作！

本片由美政府指令軍警當局與米高梅公司合作攝製，與普通警匪影片迴不相同！

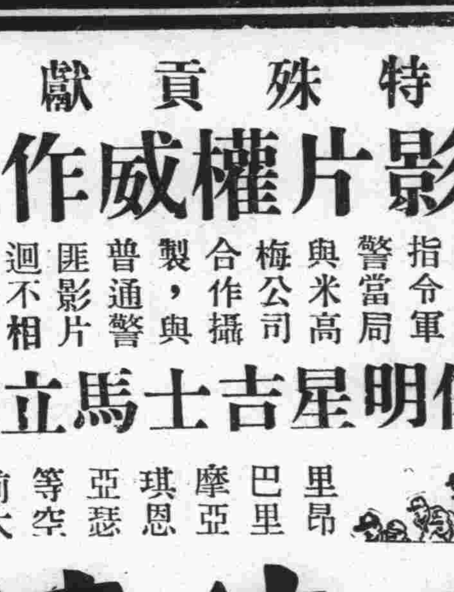

英俊明星吉士馬立斯

里昂巴里摩亞 琪恩亞瑟等空前大創作

劉匪偉績

全片純以鐵血鑄成

殺人！放火！鬧監！劫！奸淫！擄掠！追擊！圍剿！拒捕！殲匪！

米高梅出品 不同凡響

加映 五彩卡通 名貴短片 走雞 無上榮譽 唯一美藝結晶

南京大戲院

禮聘名震全國崑劇泰斗

仙霓崑劇社

全體演員日夜登台開演拿手傑作

日戲一時半：倪傳鉞 施傳鎮 張傳芳 沈傳芷 王傳淞 馬傳菁 邵傳鏞 朱傳茗 周傳瑛 鄭傳鑑

千忠戮 琴挑 問病 寫狀 西施

夜戲七時半：薛傳鋼 沈傳錕 汪傳鈐 施傳鎮 趙傳珺 朱傳茗 周傳瑛 倪傳鉞 馬傳菁 劉傳蘅

全本 明末遺恨 探山營鬧起 費氏刺虎止

價目 日戲 特號對號六角 非對號四角 正廳普通一角 夜戲 特號對號八角 非對號五角 正廳普通三角 捐稅一角外加

金城大戲院

地址 下關商埠街 電話 四一四八八

時間 日戲一時半起 夜戲七時半起

價目 日戲二角三角四角 夜戲二角四角六角 捐稅在內

劉花 林蓋 名振華北評戲大王青衣花衫

金喜 小仙 芙蓉花 豔鶯 雲樓

李義芬 花小琴 張九鳳 林幽鶯 王萮良 花俊仙 白少亭

十九號日戲 全部保龍山 自起家演至救駕止文武並重好戲

十九號夜戲 全部循環果報 登場劇情緊張空前絕後大有可觀

本院特約江南汽車 今天起廉價送客進城 由本院至鼓樓大街一角新洋口碑亭巷一角五夫子廟二角

廣東澤民醫務所門診

上午八至十二時 下午二時至六時

出診 午後三至八時

急症隨到隨診 急症隨時出診

醫師陳潤生、女醫士姚舜英

地址大行宮北碑亭巷 電話二三二二三號

首都唯一的燃料供給所

高義煤號

電話31318

地址……珠江路西

補白

編稿極苦事，爲計字數。每稿字數若干？當版面若干行？一五一十，三五一十五，須加乘並用，而不得十分準確。

昨夜忽思得一法，用窄銅片條一，量本刊寬窄，註以行數，分爲若干格，每格當一行，用時省却不少麻煩。謹貢獻於同行各編者，惟須承認鄙人爲「首創老店，」不得有「王麻子汪麻子」等花樣出現，一笑。

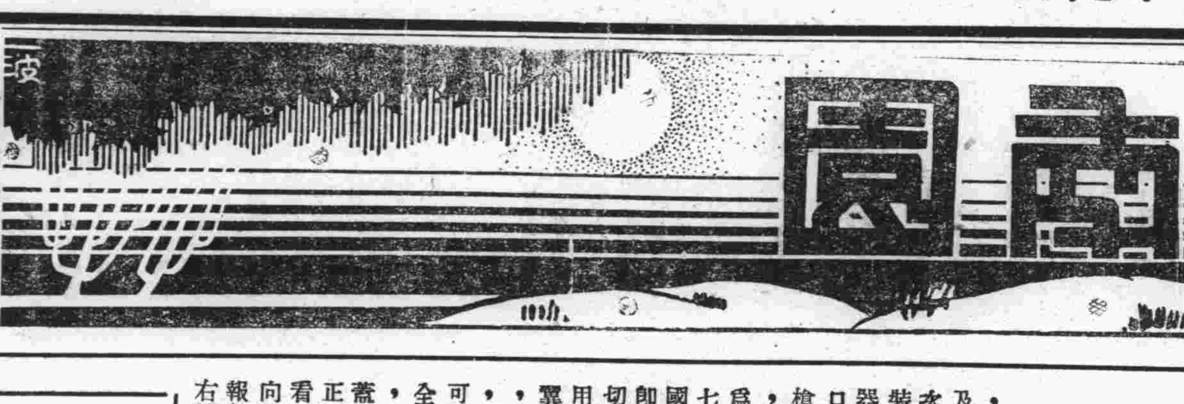

短劍（十七）

佛

焚毀舊秤

京市度量衡檢定所，此次各菜場衡器總檢查，於上週完畢：計沒收各種舊秤，共達一千七百餘件，爲徹底剷除流弊起見，擬於下星期二，在夫子廟前，公開焚毀，懿矣盛哉！

此沒收之一千七百餘之舊秤，購價每桿以二角計，則須大洋三百四十元！此三百餘元之代價何莫非窮苦菜販之血汗！

旣欲推行新政，何不由市府購新秤，發給菜販，而沒收其舊者，亦不過費去三百餘元耳！在市府所費無幾，而小民受惠多矣。

照例文章（十四）

花花絮絮錄

渤海王

社會上奇聞怪事，是絡繹不絕地發生；多事的新聞記者們，當然要如數家珍的刊載出來，可是有許多材料，爲記者們不及知的，或不屑記載的；那麼，統歸於孤王這花花絮絮中罷！於是撰「花花絮絮」。

1. 全運會中各地選手，腰包最鼓者，莫如廣東選手，聞每人發給費用三百元，領隊一千二百元，因此每晚各熱鬧場合，「丟那媽」之聲，不絕於耳。

2. 「胡蝶結婚」四字，已成爲影界之「謎」，據消息靈通者言：「胡已於本年雙十節，與人祕密結婚，惟對方並非潘郎」。此事若眞，眞氣煞一般影迷矣！

3. 再造共和蔡松坡將軍之子永齡，近赴德留學，擬將其父遺留寶刀一柄，於道經蘇彝士運河時，寄贈方與意大利作正義戰之阿皇。

4. 立報以十萬元代價，購得之捲筒機，使用至不靈敏，殊爲懊喪。聞成舍我君，將另籌九萬元，派人赴德國購最新式四開捲筒機。聞此機到滬後，印刷當較好。

5. 明星戲院，此次由臥雲居士包辦後台，演唱舊戲，成績尚不惡，雖開幕後數日，有梅博士搶生意；但結果尚餘一千餘元。聞股東四五人，每人可分潤二百元。際此不景氣時代，沒落的舊戲，不賠本卽屬萬幸矣，竟能賺錢，殊出人意外也！

9. 淮清橋下某居民之老太太百年歸山，其子友某恭送挽帳一付，中大書四字曰：「哲人其萎」！

7. 林語堂近與陶亢德，辦一刊物，名「宇宙風」取材與「論語」同，材料尚豐富。惟筆底不敢太幽默，蓋鑒於「論語」往事也！

清有名神機營操典用清語

吾國新式軍隊之創始，人均知爲「小站練兵」及「保府練兵」其實這兩次練的兵，只算是新式服裝而已！関於創練新式軍器者，當以咸豐末年大沽口練兵之神機營（俗稱洋槍隊）爲先，共練精，捷，勝，銳，四隊，統帶者爲醇親王奕譞，（卽俗稱七王爺，府址卽現在之民國大學。）其所用之槍，卽爲來復式，其教練及一切操法，皆爲英國式，並用英語教練，斯時有全營翼長（佚其名）以堂堂皇朝，用外夷言語教練，認爲可恥，隨窮半年之力，將全部英語操典，譯成清語，（與滿文稍有不同，）蓋所譯爲純粹清語，如立正曰「伊里布」，向左右看，爲「伊其哈司妥」，向前看爲「竹羅士妥」，報數爲「烏珠共梭」，向右轉爲「伊其佛羅非」，向左轉爲「哈司佛羅非」，向後轉爲「阿撥吉得佛羅非」，舉槍爲「溫都扎佛非」，開步走爲「倭克棱麼押撥」，跪倒預備放爲「竹羅里撥特賀該蘇」，站起爲「伊梨」等名目甚多，當時實力甚强，太平天國一役屢立大功，至光緒時曾添練一亭字隊，共爲五隊，仍爲清軍中之佼佼者。後光緒年間，創保定陸軍學校，操典始一律改爲漢語。

監察使遇見懶縣長

日上三竿尚曉眠！

寒山居士

河北區監察使周利生，月前出巡冀省時；聞長垣等縣，爲黃水所浸，乃先勘水災，遂偕隨員布衣赴長垣。抵縣已深夜，乃下榻小旅店，店主不知爲周也。

翌日十時赴縣府，至則府門尚未開；叩關後，閽者出曰：「縣長未起床，客可坐階前，候科長來，再爲汝稟聞」。周聞對，極忿怒，思：「如此縣長，小民將不堪設想矣！」乃大聲曰：「縣長既未起，任何人均可出來會我！」閽者見如此，知必有大來歷，急稟告辦事員某。有頃，閽者高呼：「傳見！」周等遂入廳事；某見周，似有不悅色，曰：「清晨何事爭吵？汝不知縣衙門規矩耶？」周不答，出名片使某觀，始曰：「余來調查貴縣者」！

某大驚，急謝過，邀周等上座，並奔告縣長。縣長聞報，卽時起床，倉皇至周前，以病爲掩飾。周曰：「閣下身爲一縣之長，應努力奉公，如何日上三竿，猶自高臥」！縣長急伏罪，並設盛宴款周，請勿提彈劾。周不食出，并曰：「一宴之費，可救災民數人，希君善自改過，以宴資而救災民，本人恕君初犯，決不提彈劾。」語畢，卽返寓起程，某縣長汗流浹背，大病三日。

郵票瑣話

野綿

我們若將世界各國所發行的郵票在一處，逐一看一過，就可以得着一種可驚的事實，原來幾年前或幾十年前的圖樣，十有九種，不是皇帝的肖像，便是皇家的徽章，再不然便是軍政界中諸領袖的尊容，總說不了一種很濃厚的貴族色彩。我們看了總覺得有些討厭，可是現在各國所發行的郵票，因爲受了政治方面的變遷影響，牠的圖式已經大爲改革，上面畫的不是各種實業的寫眞，便是各地鄉村情形，而且藝術高妙，含着深微，可以引起觀者無限的美感，卽使偶爾看見些政治舞台上人物的肖像，那已是極少數的了，從這上面便可以看出世界大勢：已從少數的貴族方面，逐漸傾注於大衆方面了，以下雜舉幾種各國最近發行的郵票，說明此種趨勢之大概。

近來政治方面和社會方面，變化最多最速的，要算俄國了，所以俄國近年發行的郵票，參伍錯綜，光怪陸離，研究起來，很使人感覺興趣，以前俄國的郵票，上面印的是一種貴族式的雙鷹徽章，這種貴族的色彩非常濃厚，便廢棄不用，新改的郵票，上面畫着一隻巨靈大掌，執着利刀，在那里斫一條鐵鏈，表示勞動者打破一切束縛之意，到民國十年，又發行一套新郵票，票上都畫着一柄斧頭，一隻鐮刀，這就是蘇維埃政府的表記，這一套郵票，最有趣的，是一枚價值三百五十盧布的郵票，上面畫着張豎，琴，表示美術，一冊半掩的書本表示文化，還有一具化學中用的蒸溜器，表示科學，這比畫一個元首肖像有意思多了，次年又發行價值五千盧布價一萬盧布，及一千五百盧布的郵票三種，這可見俄國金融的混亂，和盧布價值的一天一天的低落。

還有最惹人注意的，是民國七年俄國發行的賑災郵票，上面的圖形是幾隻商船，在窩瓦河中輸運糧米，到被災的區域去，後面有所貨棧，在那里分佈食品，才革命後的蘇俄，那種民不聊生的樣子，都可以從郵票上看出來，以後雖也發明很多新式的郵票，但壽命都是很短，于此可見政局不靜，連帶使郵票也會起變化呢。

心臟復活

試驗成功

塔斯社莫斯科電，兒童保健院奧西諾夫司基敎授進行試驗，令因病致死之兒童心臟復活，試驗成功者佔被試驗心臟百分之六十五。兒童死後二十五小時，其心臟仍能使其復活，跳動三四小時云。

小常識

▲治足生水泡　跋涉長途，足生泡，疼痛艱於行步時，取方吸畢之旱煙管頭乘熱撫摩痛處，有奇效。

忙與閒

歌幽

今天是一個星期日吃過早飯以後，我本來就打算去會會朋友，因爲有許多朋友，隔了兩個禮拜沒有見面，隨便談談，也可以表示一番親近。後來：我想了一想，又覺得沒有什麼緊要的事，朋友們見着面，無非是說三話四，談些不關痛癢的話。還是躲在家裏休息一天好，不料這麼在家內停一天，就把我鬧得一個忙了個不亦樂乎！

因爲沒有事，我就坐在一個椅子上，拿着本日的晨報，很精密的看下去，到了後來，差不多連廣告都看遍了，正在無聊的時候，「答，答！」來了一個敲門的，我就叫老媽子去開門，「吳先生在家嗎？」「在家！」接着就跟進了一個敎育界的朋友來。於是我們兩個就坐下來，開始談着話：

「幾天天氣很好，精神上很舒服嗎？」……工作忙嗎？」一見面沒有什麼好說，就拿這幾句來打破寂寞。

「無聊得很，天天老是幾點鐘課，這麼混過日子，眞是——機械式的生活。每日晚上總有一大堆的練習本子，簡直把我悶昏了，乾淨點的，到不大要緊，最討厭的就是那糊塗本子，頭都會給他攪痛了，總要到十二點半鐘才得正式睡覺。」他還這麼說着，表示工作是很痛苦而無聊的。

「是的！粉條生活，最是枯燥的！某年我也……」我也對他表了一番同情。

約莫談了半個多鐘頭，他才辭了出去。

「過也幾分鐘，又聽到「答答」的敲門聲，我照例的又把他請到客庭內，坐着談談：

「這幾天天氣很好，精神上很舒服吧？工作忙嗎？」我又把留聲機片子開了一回：

「無聊極了，天天總是八點鐘，到辦公室畫下一個到，就沒有事，但總要坐到十一點半鐘才得回家，又沒有什麼做，跑了幾趟路；看的聞着，看報；同事們隨便談談，就是這麼過日子，眞是無聊！實在論起來，那裏又會沒有事情做，不過：大家隨隨便便，要做就做不了，不做到也沒有什麼！」他感嘆着；

「唔……原來是……」我沒有什麼可說，只有隨機應變，把話頭趕緊轉到別處去。

沒有幾久，兩人靜默下去，他也就離開我的房子。一個出去了，一個又跟着進來，我開了留聲機片以後，他的談話是這樣：

「這幾天眞是無聊，又是這一個找事，那一個說話，問機會，說面子，……天天除了工作以外，總是在外面跑着，人都鬧昏了。」

「現在失業者，確是多！無怪你要忙也。」我們正在談話的當兒，老媽子又請進兩個來了，幸而這一個卻乘機走了。

「吳先生：可好？」他們異口同聲的說着；

「還算好！你們可好？」我一望看見一個是某專科的學生，一個是已畢業的大學生，這一次我可慌了，因爲一種留聲機片、不能在兩個地位不同的人面前同時開下去啊！幸而我還撒溜，沒有攪出岔子來，於是我就轉身向那個學生說：「功課緊嗎？」

「不要談，眞是累得人要命，又是筆記；報告；……等等，天天在書本子內過生活，初進校，又沒有熟人，怪無聊的！」

「很好！學問是要這樣研究的！」青年也感無聊，這眞從何說起，我一邊說一邊想，馬上又轉過來向那個說：「怎樣？近來可有機會？」

「沒有什麼，天天無非是看看報，寫寫字，外面跑跑，腦筋內總是幻想，看書又看不進，生活太無聊！」

「不要急！否極泰來，運氣自有亨通的日子。」十二時的鐘，早敲過了，我就把他們留在家中吃飯。

下午照例又來幾個，有獨來的；有兩個一齊來的；也有三個一道來的，然而他們所謂的，不是忙的，就是閒；不是悶得發昏，就是悶得要死。

忙了一天，晚上吃飯的時候，我想：這大概沒有人來吧！忽然答答的敲門聲又作了，我拋下飯碗，叫了一聲苦，原來卻是一個郵差，送進幾封信來，然而信上所說的，仍然是那些話，我不禁大笑起來！

「你笑什麼？」妻子睜着眼莫明其妙的問着我；

「我說：我今天做了一天周瑜。」

「你怎麼做了一天周瑜？」

「你不看見，今天不是一回兒魯肅來了，一會兒張昭來了嗎？」

「那末，你的見解又怎樣？孔明來了沒有？」妻笑問我；

「戰也爲救國，和也爲救國，這又何須等孔明來？他們所謂的，有些忙的，有些閒的，這都是因爲他們的立場不同，總之：忙也是吃飯，閒也是吃飯，又爲什麼要發昏，要悶死呢？人類總是這樣沒有事做，又覺得太煩悶；有了事又覺得太忙了，循環的轉着。不過——他們的感覺，都不應該作些「無聊」；「無意識」；「枯燥」；「寂寞」的想頭。須知人類是奮鬥的，不是悲觀的！他們以自己地位來說話，換過地位，就會覺得自己說話的錯誤，所以我可以拿兩句話來解說他們，就是「袈裟未著嫌多事，著了袈裟事更多」了」。

蒺藜戰

意亞戰爭，業已暴發，以軍備論，亞不値意一擊，但以地勢氣候論，則亞似優於意，蓋亞境氣候爆熱，瘴氣癘疫流行，且多沙漠，外人過其境足如火炙，而亞人處之如常。此爲意侵亞之大障礙。最近東非意亞邊境意國防地內，咸儲大堆蒺藜針，遍撒防線外，用以防亞襲擊，因亞人均赤足，步蒺藜上輒被刺于足內，亞人深患之，正積極謀防禦策，此亦意亞戰爭中之笑談也！

社會一角

東佛

第一回　整飭校風敎師換飯盒　調查村政區董餽黃金

原是離淸江浦不多遠一個鎮市，名叫西蜀的寮子裏妓女，模樣兒長的井不像小說上的老套頭，什麼「閉月羞花之貌，沉魚落雁之容，」不過臉蛋子和身段，倒也有幾分動人之處，可是性情因爲當婊子出身，對於三從四德，自然未受過訓練。平常寮子裏吃慣油，穿慣綢，行動自由慣了的，一朝變了人家人，雖這胡家是個有錢的財主，不少豐衣足食，然而尙有大老婆郝氏在室，雖說小翠花爲胡釣所愛，却一切不能越過大太太頭去。所以這小翠花到胡家來了雖然有好幾年，因帶着寮子裏遺傳性，頗有些不安本分事情，總想越過大太太頭去，幸虧胡釣心地尙明白，還不十分到那寵妾滅妻地步。因此小翠花不能擴張個人勢力，祇背後向胡釣咕嚕撒潑，胡大爺給他一個不理，俗語說：「婦人的絕大的本領，是一哭，二餓，三上弔，」原來普通一般女人家，對於性命比男子還要格外寶貴。（四）

七年前的女先生

楊希楊

▲七年前的事了，七年前哪！我恰恰在那個她教我的課的後期小學裏念書。她敎的課是音樂和圖畫，在音樂敎室裏，年紀較大的同學，每每總會齊聲：「先生，先唱點京調給我們聽罷」！「不，唱一支新曲子好了，」先生——但有些是這麼要求，這時她的兩頰，是如醉時的紅了。假設眞的唱了，敎室裏除了她婉轉綿延振盪的歌聲外，靜得各個人的鼻息都沒有撞入耳室的。直到她的歌聲到了最後的一刻兒裏，才如從模糊縹忽的夢中醒過來，各個人噓出了一口氣。

再有一次是動物寫生，其他的同學，都貓虎的塗了幾筆，便交卷了。可是我連糊塗幾筆都沒有交，敎室裏空得祇有我和她。她似乎很憐惜我地捏着我的手，極迅速的鬆脆的肥鉛墨，便在紙面顫着曲綫，這，也恰似那一次唱音樂的有趣哪！那次是唱着一支新曲子，我總唱不合拍，最後她捏着我的臂腕在桌面上再三覆四的打着。——這些都是我記得最淸楚的。

還記得的，是一個黃昏時，很溫暖的一個春天黃昏時，自修室裏的同學，大多離開了坐位，三五成羣地集在幾張桌旁議論着，最有勁兒的是年紀較大些的。那時我是不高興管課外的事的。她的歌聲除了和母親的催眠歌沒兩樣外，她捏着我的手除了感到自家面熱和有趣外，再沒有一點一點兒雜念的。因那時我還祇十二歲哪！我們談論中的主角，就是她和高級班的同學劉□□。事實是這樣的，前晚邊九點鐘時分，她和劉同學還在校園裏的小亭子中挽背的坐着，這樣子是被翳子校長肉眼見到，但沒有第二個知道。第二天晚上，本市的一種小報，竟登着：「一對野鴛鴦，原來是師生」的新聞，內容是些不堪入耳有傷名譽的話。她辭職了，翳子校長，毫沒挽留，辭職後的幾天，劉君也除名了。我記得他除名的牌上是寫着因了他「一行動失檢」的多動聽的四個字。可是還記得的那時的劉君身子，足足有現時的我這麼高，和還末粗肥，年紀靑靑的女先生，是未曾訂婚的、就這樣的沒晤過面後，已七年了。這七年裏，她瘦多黃多了。可是身材較那時高了些：有波紋的鬈髮也沒有那時的烏黑了。假設她現時再捏着我的臂腕時，我不但面熱，並且是多末的愉快哩。似乎頭腦裏也不是那時的單純的意念了！（中）

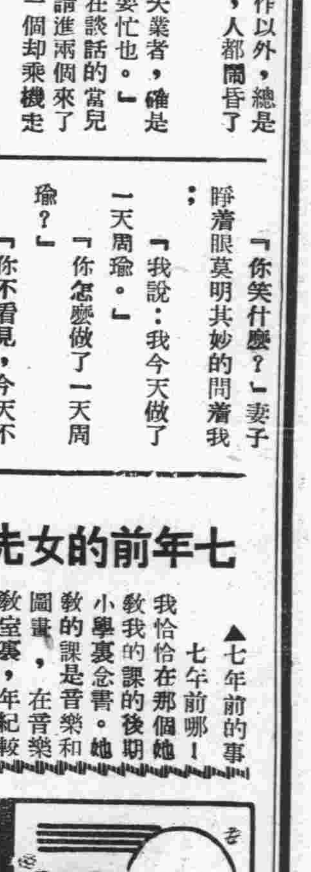

信箱

黨國旗應該怎樣懸掛？

丘八先生：

我往往逢到紀念日，或集會場所，每見懸掛黨國旗，均不一致，茲列數點，敬請解答，以求識見！

（一）民衆，及各機關，懸掛黨國旗的地位，有無左右首的分別？

（二）國旗掛在左首，是否合乎以「黨」治國的意義？

（三）國黨旗，左右首是否可以任意懸掛的？

（四）凡會場舉行儀式，司儀者，呼向黨國旗行最敬禮，或「國」字先呼，是否適宜？以上各點，敬請解答，至感！此祝撰安！

（啓光）

啓光先生：

（一）（二）（三）懸掛國旗時，若掛於門首，須在門楣之左上方，旗桿與楣成卅度至四十度的角度，能黨旗國旗雙懸時，在門外，則同掛於門戶上面，黨旗右，國旂左，成交义形，在室內或廳內，則中懸總理遺像，凡黨政軍警各機關，團體，學校等，在會議廳禮堂及集會場所的正面，都要懸掛黨國旗，其懸掛法：黨旗在國旗之右，國旗在黨旗之左，各成三十至四十度之下垂形，旗之中央掛總理遺像。

（四）應呼黨國旗及總理遺像行最敬禮（編者）

職業介紹

本京北平路五十號全國學術工作諮詢處消息

㊄㊀○（登記字一二八號）法科唐君，年二十九歲，福建省閩侯縣人，民國二十三年畢業於廈門大學經濟系，專攻經濟會計統計學，得學士學位，曾任福建華安縣政府第一科科長，福建福清縣政府公安局第一科科長，願任職務性質（一）政界（二）司法界（三）實業界，希望待遇，由六十元至一百元，服務地點，不拘遠近。

㊄㊀㊄（登記字一〇〇六號）唐君，年廿六歲，湖南省平江縣人，民國二十四年畢業於國立武漢大學，土木工程系，論文——試驗混凝土之壓應力，並討論其結果，願任職務性質，一，鐵路，二，市政工程機關，三，各省建設機關，希望待遇，由八十元至一百二十元，服務地點，不拘。

㊄㊀㊅（登記字一〇〇七號）工科楊君，年廿四歲，江西省豐城縣人，民國二十四年夏畢業於國立武漢大學，得學士學位，論文——粵漢路第四號鐵橋之研究，願任職務性質，一，鐵路或公路，二，市政或水利，希望待遇，由七十元至一百五十元，服務地點，江西，南京或四川。

㊄㊀㊇（登記字一〇〇八號）工科吳君，年二十五歲，民國二十四年六月畢業於湖南省立湖南大學，專攻應用化學，富有竹材紙料研究經驗，得理學士學位，論文著述——利用木灰浸液竹材紙料，願任職務性質（一）化學工廠工作（二）化驗員，（三）中等學校理化教員，希望待遇，由六十元至一百元，服務地點，京滬各地。

醫藥問答

編輯先生：

（一）神經過敏有無補救方法？

（二）咖啡能興奮神經，增加工作效能，若常服之，對於身體有無妨礙？

（三）服補性藥品，多以早晨爲適宜，若於中午或下午服之，則覺有身體不舒適情事，其對於生理上之關係如何？（潘薪翻問）

薪翻先生：

一，神經過敏卽神經衰弱之現象，宜注意攝生運動，減少神經作業，行適度之運動，選擇滋養食品，節減煙酒，通便等，又謙信洋行出售之apaed可試服之。

二，咖啡中含有一種鹼質，確有興奮中樞神經心臟橫紋肌及腎臟之功用，服之適度有利，若嗜成癖，則無何種興奮劑皆有害。

三，補性藥品，種類極夥無機者如鐵質「補血」燐質（補腦）石灰質（補骨）等，有機補藥如牛雞肉汁，魚肝油以及各種蛋白製品刺激素等，有適於早晨服者，有宜於寢前，有用於飯後，須視何藥而定，違之則減營養力，或胃腸消化不良而覺不舒。

（編者答）

包車出售

茲有包車一輛願意廉價出售欲購辦者請至白下路南京日報發行股陳君接洽可也

徵求住宅

茲須用舊式平房一所、七八間至十餘間均好、有願出租者、請通函本報趙少文君接洽可也。

輿論一角

「島國的光明」？

「城門失火，殃及池魚，」在意阿戰爭爆發後，我們就不禁對本國發生這樣懍懍危懼的感想，這決不是「杞憂」，現在眼見「天崩」似的災難，是一天一天地逼着我們頭上來了！

東京某名記者近在「讀賣新聞」上發表一篇很可注目的文字，題爲：「歐洲愈黑暗，日本愈光明。」自然哪，歐戰時「趁火打劫」的故智，現在又重逢千載一時機會，很可以襲用一下，島國前途的光明，眞是無限量的。可是別人光明的反面，在我們貴國又算是甚麼呢？！

國人們！歐非兩洲的事情，我們現在已無暇「隔岸觀火」，我們要準備，要全國總動員準備，如何纔能避免「池魚遭殃」的厄運！